東南日報

上海

中華民國十六年三月十二日創刊 內政部登記證京警滬字第一號

郵中華郵政登記認為第三類新聞紙類 上海郵政管理局執照第二五〇四號

第七千五百六十二號

發行人 胡健中

今日本報二大張（每份實售國幣十六萬元）

社長室電話三八九六〇號 經理部 南京路七七一號 電話九一二四三號 …… 編輯部 …… 電報掛號五二〇五七二號

翁行政院長報告 政府當前重要措施

禁遏奸匪侵擾 保障社會秩序 停止通貨膨脹 穩定經濟基礎

切望同胞合力一心共同前進

【中央社廿三日南京電】國民黨中央黨部廿三日晨舉行紀念週，蔣總裁親自主持。行政院長翁文灝出席報告政府當前重要措施。翁院長稱：當前最須切實進行的是二件事：一是遏禁奸匪的破壞與侵擾，以保障社會的秩序。二是停止通貨膨脹，與市場的波動，以達到經濟的穩定。其實社會秩序與經濟穩定，此二件事互相關聯，互相影響，實在是同一件事。政府的工作，必須同時並進，且得到社會人心一致響應，方能收實在的成效。近時政府對此類任務，認真努力工作，業已開始，正待持之以恆，繼續不怠，以期充份實現。重要情形，擇要說明如左：

檢查匪諜

第一、是檢查並禁押後方各地受奸匪利用的間諜。此種間諜，近來往往挑撥離間，鼓動學潮工潮等風潮，釀成暴動擾亂的現象。政府為保障治安，維持秩序計，不能不由主管機關負責主持，軍警方面努力協助，除暴即所以安良，懲奸即所以遏亂。且緊公正執斷親見所在在案各人，均交由特種刑庭依法執研，分別情形輕重，迅速處理。大家須要明悉，此次嚴辦奸匪，純為維護國本，保衛人民，大義昭然。其意義所在，政府曾經先行佈告國民，明辨是非，共赴國難。我國民黨，首先倡導革命，樹立民主政治的基礎。我黨統一全國，領導抗日，數十年來的奮鬥，取消一百年來的不平等條約。中共方面，始終假借名義，擾亂國本，事實昭然，深望社會人士，同明正義，勿入迷途，以要揚正當國民應有的風度。

改革幣制

第二、是改革幣制，實行穩定通貨。國家欲使全國有健實可靠之貨幣，要以自主自我為本。[illegible]自抗戰勝利日本投降以後，在和平建國之際，中共實行暴亂，卑鄙破壞，不顧大局，害擾戰亂，歷年不停，法幣發行數額因之逐漸加多。復以市場上有奸商投機取巧，囤積居奇，種種弊端，致使生活不安，國計民生，均深受其害。現在發行的金圓券，力矯此弊，皆有十足準備，公開發表。次為定有限額，決不膨脹。三有多量金銀外匯，便利流通。四由政府對於國際貿易，及其他正當用途，依照規定匯率，認真支持。因此可保有堅實可靠之信用，足以撤銷以前各種不穩定之因素。依照近代經濟學理，通貨為各種經濟現象之基本，通貨膨脹，則必使市面不安；通貨穩定，則貿易交換得有價值確實保障，泉源既通，水流自正。同時政府決定方針，收入力求增多，支出妥為節約，期達預算之平衡。復當加多輸出貿易，鼓勵僑匯匯歸，以改善國際之收支，基本條件既已就範，建立正軌市場，物價自然無更受波動的理由。政府既已苦心經劃，採取了此種正本清源的辦法，對於不肖商人，必要存心破壞者，自當視為國家民族的公敵，盡……

收兌金銀

第三、是收兌及收存中國領土以內所有的黃金白銀，及外國幣券。依照近代各國通行辦法，決不能允許在國內自由流通行使，或作為投機市場的工具。此次辦法規定了三種出路：一是用以兌取金圓券，二是政府美金公債，三為在國家銀行內設立外匯存款，保持其所有權，仍可供正當用途。如此辦法，實權具優待的意義，照此辦理，保全了所有權，仍可支付正當的用途，實是有利無害。如果原持有人違疑規避，過了法定的期限，仍不肯依照法定出路，實行兌換或存儲，那是原持有人違反法律，貪利自私，貽害於國家的公益。因此一經查覺，即當嚴行沒收充公，此實對當其事，決非苛刻。此外尚有少數地方如廣州的使用港鈔，青島的使用美鈔，均為極不規則的行為，必須迅即改頁，換取中國鈔券，此乃是正當國民份內應有的行為。[illegible]力阻禁，嚴加處分，決不容此少數人的私利行為，損害此新時代的光明現象。

極望其速即實現。又有若干人，喜將本國資金逃避於外國地方，置備財產，當此國家需財孔殷，政府切實振作的時代，而此等人的作為，乃背道而馳，忘了自身的國籍，實成為損害國家的行為，在外人看來固為可恥，本人撫心自問，亦應知愧。試看歐洲各國，自上次大戰以後，莫不嚴禁止資金的輸出，連正常的國外投資，都曾一時停止，吾國豈能坐視漏巵，不圖抑止。此次亦規定處理辦法，歡迎有真心的國民踴躍輸將，不但保全了他們的人格，亦且貢獻於國家。從以上的簡要說明，可見奸匪要破壞社會的秩序，政府正在盡力維護；奸匪要搗動惡性膨脹，政府正在建立穩定的經濟；奸匪要打擊我們的經濟，政府已堅決的打擊奸匪。我們在這一個時代，建立穩定的基礎。在這個時代，積極奮鬥的方針，全國同胞，認清了正確的方向，合力一心，共同前進。

總統將於明日重登廬山小憩

國民黨即將召開七全會

[illegible]

司徒大使通知美僑 遵照法令兌換新幣

【中央社廿三日南京電】政府於公布財政經濟緊急處分令後，司徒大使館已通知在華美僑，遵照新幣制，關於兌換事宜，應予切實遵照中國政府所頒法令辦理。各地美僑自廿三日起紛紛持美鈔向當地國家銀行兌換新幣，此種友邦僑民合作之熱忱，殊堪嘉獎。

【中央社廿三日上海訊】駐滬美海軍總部發表：美西太平洋艦隊司令白吉爾海軍中將廿三日就中國改革幣制發表聲明稱：中國此舉，有益於外國貿易之改善，並在極端困難之下建立良好之經濟基礎。白氏復稱：凡與中國友好之國家，其政府及人民均須對中國改革予以合作。渠已下令所屬艦隊之美海軍人員一體遵行。

財政部擬訂新辦法 行莊資金限期增加

京滬一帶不准另設新行莊

【本報南京廿三日專電】關於行莊資金補充辦法，財部已作初步之擬定。該部為平均發展全國金融事業起見，決自財經改革命令發佈之日起，京滬一帶已不准另設新行莊，內地則鼓勵自由設立新行莊。所有行莊資額已參照戰前標準，並於限期內增加其資本，否則即吊銷其執照。辦法中規定行莊均應補充辦法，已由王雲五部長面呈翁院長同意，即付後日政務會議中通過實施。

國代聯誼會通電全國 擁護財經措施

希望全國上下密切合作 澈底肅清毛匪消滅奸商

【中央社廿三日南京電】國大代表聯誼會廿三日發表告國民書，通電全國，對擁護政府財政經濟緊急處分及肅清奸匪潛伏份子兩項辦法，表示竭誠擁護。其原文如下：總統最近頒佈之財政經濟緊急處分及肅清奸匪潛伏份子兩項辦法，國大代表一致認為最切合當前戡亂建國之需要。尤以總統於本月廿二日發表關於徹底執行財政經濟改革及肅清奸匪保障學校之書面談話，更足堅定全國上下一致之信念。國大代表等對於上述各項措施，竭誠擁護，並希望全國同胞與政府密切合作，徹底執行，以期早日達成戡亂建國之任務。

【中央社廿三日南京電】中國文化界戡亂救國運動協會發表宣言，擁護政府改革幣制，其全文如次：[illegible]

賴樸翰昨返滬

【中央社廿三日上海訊】[illegible]

丘漢平談改革幣制

存放款利息應恢復戰前標準 戰前存款本息照原數付金圓

【中央社廿三日上海訊】記者廿三日訪立委丘漢平博士，叩詢對此次幣制改革之意見，承發表談話如次：十年來法幣已超過天文數字，公私均感不便，與馬克同命運。政府此時改革幣制，可謂適時之舉。此次改幣之能否成功，端視政府是否具有決心。第一、金圓券與法幣政策之比較：當民國廿四年間，政府為防止白銀外流，乃於同年……[illegible]

第二、金圓券為管理本位幣制……[illegible]

平古路匪肅清

塘沽以西地區發生接觸

【本報廿三日北平電】平古路之匪被肅清後，該路路局正積極搶修，已越過密雲十公里，[illegible]

【本報廿三日北平電】塘沽以西台新河部隊廿三日午後發現匪軍千餘，[illegible]

【本報廿三日北平電】唐山以東之匪，[illegible]

【本報廿三日北平電】[illegible]

莫德惠抵平 日內飛京

【中央社廿三日北平電】[illegible]

郭懺昨飛京

【中央社廿三日青島電】聯勤總司令郭懺在青視察公畢，廿三日由青飛京。

金圓港幣匯率適當 足以鼓勵僑匯

並可遏止遊資逃避香港

【中央社廿三日香港電】自金圓券發行後，[illegible]

西安市舉辦財產登記

財部無何意見

【本報廿三日南京電】[illegible]

徐州將召開 綏靖會議

【本報廿三日徐州電】第三綏靖區司令官馮治安，總部舉辦綏靖會議，邀請豫、皖、蘇三省政府首長參加。

倫敦觀察報 評我新幣制

【法新社廿二日倫敦電】此間「觀察報」廿二日以「金圓券」為題，評論中國之新幣制稱：「中國政府已實施一種金本位之新幣制，即有十足準備之『金圓券』。[illegible]」

滬警備部破獲 共黨私藏軍火

【中央社廿三日上海訊】[illegible]

張羣晤貝志高

邵毓麟昨拜訪賽飽爾

【中央社廿三日東京電】[illegible]

更正

本社廿三日發表行政院公布「金圓券發行準備移交保管辦法」第二條第一款……[illegible]……中央社啓

魯西激戰鄆城

濟南外圍、津浦中段平靜

蘇北漣、沭、泗間仍戰鬥中

[illegible]

中央銀行公告

查市民遵照法令請兌金鈔異常擁擠本行為謀其便利起見除門市收兌外另設收兌處一處並委託各銀行代理收兌茲將行名地址列后：

（甲）收兌黃金
中國銀行信託部 地址中山東一路廿三號
交通銀行信託部 地址九江路六十九號
中國農民銀行信託部 地址中山東一路十六號

（乙）收兌外幣
中國銀行國外部 地址中山東一路廿三號
交通銀行上海分行 地址漢口路
中國農民銀行上海分行 地址中山東一路十六號
大通國際商業銀行 地址南京東路九十九號
麥加利銀行 地址中山東一路十八號

（丙）本行添設黃金收兌處一處 地址漢口路國庫局收稅處

特此公告

中華民國卅七年八月廿四日

中央銀行公告

案查金圓券發行辦法第五條規定「自金圓券發行辦法公佈之日起法幣及東北流通券停止發行所有以前發行之法幣以叁百萬元折合金圓一圓東北流通券以叁拾萬元折合金圓一圓限於中華民國三十七年十一月二十日以前無限制兌換金圓券在兌換期內法幣及東北流通券均暫准照上列折合率流通行使台灣幣及新疆幣之處理辦法由行政院另定之」等因自應遵辦茲本行自本月廿三日起全國總分行處一律開始兌換本埠兌換地址設在外灘廿四號一樓本行發行局並為兌換便利起見另委託中國交通中國農民三行中信郵匯兩局中央合作金庫各省銀行總分支機構一體代為收兌再在十一月廿日收兌期滿以前所有法幣及東北區行使之東北流通券仍得按上列折合率流通行使特此公告週知

中華民國三十七年八月廿二日

保權工業廠 股份有限公司出品

測量儀器

在光 指南針

商務印書館 初版新書 及最近重版書

汽車設計（中國自動機工程學會叢刊） 何乃民著 四開版式二厚冊 定價二十五元

蘇聯的遠東關係 曾秉鈞譯 定價三元五角
資本與利息（上下冊） 何維凝等譯 定價十元
中國童話（四冊） 呂伯攸著 定價四元六角
奉天靖難記注 王崇武著 定價五元
明本紀校注 王崇武著 定價四元
右二種係國立中央研究院歷史語言研究所專刊

最近重版大學叢書
統計製圖學 陳善林著
現代中國社會問題 孫本文著
經濟學概論（增訂本） 巫寶三等著
財政學（二冊） 馬寅初著
比較財政制度 尹文敬著
中國民法親屬論 李宜琛著
普通物理學（上冊） 胡長清著
遠東地理學 蘇外楷著
水力學 張含英著
勞工行政與管理 王毓德著

照各書定價分之五十 折合金圓發售

大克雷斯

龍虎人丹

瓶裝已丹 加料精製 色香味效 盡善盡美

行銷卅餘年 到處有售 上海中華製藥公司出品

新裝

每瓶一千二百粒 紅粒四百粒

金圓券發行第一日 各地兌換踴躍
穗各界舉行金融座談會

【中央社南京廿三日電】廿三日為金圓券發行第一日，據本社所收全國各地電訊，收兌情形均甚良好，人民持金鈔銀元前往國行兌換者極為踴躍，排隊等候，秩序井然。上海銀樓業廿三日因而突轉繁榮；蓋兌換金飾者甚為擁擠也，且各銀樓均收進多於售出。馬晰前往兌換之第一人為永昌祥號，計兌換黃金四百十三兩之金磚一塊，徐州市有多人持元寶前往兌換者。

首都　【中央社南京廿三日電】金圓券廿三日起正式發行，京市兌換情形至為踴躍，物價亦多趨下游，停業二天之銀行，錢莊，信託公司及信用合作社，今均復業，皆以金圓為存款等債記帳單位。中央銀行京分行除收兌黃金，白銀，外幣，銀元及法幣外，並委託其他國家銀行及省市地方銀行辦理金圓與法幣之兌換工作。今日前往中央銀行京行兌換金圓券之人數甚眾，於微雨中排列成行，遠於戶外，迨至下午三時，銀行營業時間已過；而站立於該行門前者，仍有數百人不肯離去，渠等均渴望能兌換金圓券，甚至不顧警衛人員之勸阻，[illegible]而前，抗議行員。該行負責人向記者表示，因兌換工作忙碌，全體工作人員均未能進午餐，僅以麵包饑餓充飢。該行內部工作延長二小時，如不依時停止兌換，雖則日夜營業，來行兌換者亦絕不減少，以鈔票、白銀、黃金前往兌換者甚眾，尤以銀元為最。據不完全之統計：京市中央銀行本行之收兌數目，計黃金二千餘兩，美鈔五萬餘元，白銀一千市兩，銀元二萬二千餘枚。至同業間之交換，京市中央銀行雖延長時間，然迄晚十一時正尚未結算清楚，由于今日兌換情形之擁擠，證諸國人對金圓券之信心，已預測此一經濟上之必然成功。

又訊，金圓券開始流通後，中央各場多數商店之貨品標價，多已改為金圓為單位；但各項貨物價格，並未因之而有所變動，多能維持本月十九日之市價，而日用品中並稍見下降，食米過篩熟米每石廿一圓，熟米每石廿圓，過篩黑秈每石廿一圓六角，麵粉綠兵船每袋七圓，設協泉每聽四角三分，香烟白錫包每條四圓八角，大前門每條三圓，吉實肺粉「砲彈」九圓五角，五磅袋四十六圓。今日曾有商南及米店多人，擅自抬高價格，其經理人已被押送特種刑事法庭審訊。

杭州　【本報三日杭州電】本市中央、交通、中國、農民四行及中信局、郵匯局與浙省銀行等，廿三日起開始兌換金圓券，市民持本票、美金、黃金、銀元、法幣前往兌換者，至為擁擠，各行局經兌人員自晨至暮，均手不停揮，無稍休息，中央銀行尤為忙碌，此一日間僅該行已收兌黃金數十兩，美鈔八千餘元。杭市社會科廿三日出動大批人員，赴各市場調查物價，據稱本市貨價大致平穩，多數均能依照十九日之原盤應市，惟小菜場及小吃麵店價格波動甚劇，省會警局將於廿四日清晨派大批長警分赴各小菜場監督交易，本市昭慶寺前某肉店廿三日上午因不遵十九日價格出售豬肉，店中之物被人搗毀一空。

鎮江　【本報廿三日鎮江電】金圓券問世第一日，鎮江物價均趨平穩，上白米開盤二十元，麵粉七元四角，清晨起由市民持黃金銀元排列中央銀行鎮分行前，換金圓券者甚多，一日間該行收兌黃金三百餘兩，銀元八千元，又王主席巡視市場時，發覺違反抬價米商涌泰、大豐、三和等米廠，均予以逮捕，情節重大者，擬送特刑庭審理。

天津　【中央社天津廿三日電】此間民眾對經濟新政策之堅定信心，已可於踴躍向央行兌換金圓券之熱忱中見之。天津中央銀行津分行自廿三日晨九時開始營業後，即有市民持金鈔及銀元前往兌換金圓券，因人數過多，經排隊按次序兌換，至十二時後，尚有數十人佇立門外等候，猶待下午繼續兌換。

【中央社天津廿三日電】津各貨市場廿三日恢復交易，物價普遍下落，兵船粉大價八圓五角，小價八圓四角，較廿二日跌落一圓，其餘糧價一致回落，小站稻每百斤大價十八圓七角，小價十六圓九角，次粉每袋六圓三角，五圓六角不等，元玉米百斤，大價八圓三角，小價七圓三角，白玉米大價七圓九角，小價六圓九角。

北平　【中央社北平廿三日電】今為新幣問世之第一日，物價穩定，人心振奮，平市各國家行局庫及河北省銀行等八單位，均負責兌換金圓券，連日已完成一切準備工作，晨九時前即有人佇候兌換，一般人民亟欲先睹及使用此準備十足幣信鞏固之金圓券。

廣州　【中央社廣州廿三日電】廣州經濟管制督導員宋子文廿三日晨召集各機關首長，各界領袖，舉行金融物價座談會，對幣制改革後，粵穗方面應有之措施，作詳盡之指示，希望[illegible]

南昌　【本報廿三日南昌電】南昌各物價經評議會評定，統計較戰前高二倍強，警備區來評定十四元六。新幣發行後，警局出動四百餘人，分赴實頭販子及鎮仙市場金店等處放價戶操存貨，凡十二家，加工米店也遇盤。

長春槍決奸商

【中央社長春廿三日電】長春治安當局本月初據獲高抬物價操縱市場之奸商九名，經審訊結果，大東製米廠經理林英傑、張義三及艾作傑三人，以違反戰時緊急法令判處死刑，廿三日下午執行槍決，餘六名處驅逐出境處分，是為此間軍政當局公布戰時糧食管制辦法後依法執刑之第一次。

北大傳案學生 胡適勸告應訊
京匪諜朱成學等將宣判 津市二學生向刑庭自首

【中央社北平廿三日電】北大校長胡適廿二日下午四時假寓所主持北大行政會議，會後於深夜發出佈告稱：「我們現在很誠懇的希望諸位同學有未到案的同學，務必認清當前的環境，顧念自己的前途，於八月廿三日下午三時以前到刑事法庭報到，由本校派員陪往特種刑事法庭具結，並告以過時間後，當即由本校設法具保，其逾期不報到者，學校一律停止其學籍」。據悉截止廿三日下午三時，北大學生往訓導處報到者共四人，其餘學生該校將予以開除學籍。

【中央社南京廿三日電】匪諜學生朱成學、華彬清、李飛及匪諜陶元貴、唐仁貴等（以上二人均業經逮捕）一案，經首都高等特種刑事法庭檢察處偵查，認為罪證確鑿起訴，特刑庭於二十三日上午八時五十分開庭審訊，一度終結，定二十八日午十時宣判。庭訊時朱成學等對案由供認，十時宣判。朱成學曾奉匪諜之命，至北河口搭船赴安徽轉匪區，偽稱民眾聯絡點，未加否認，對與匪黨接觸及參加「[illegible]」，並與中大學生朱成學認識，惟當時不知朱成學為某人。「國民大才再三屬附不要洩漏姓名」，只知是匪黨分子，學生到安徽去，第一次係約在太平路新街口郵局前會面，第二次在漢中門黃家荊菜館會面，第三次約定七月六日上午七時在北河口碼頭動身，彼等係於七月五日夜在漢中門附近被捕，經警員偵查後，而得線索，於六日晨在北河口將朱成學等三人逮捕，審判官於嚴詢各人口供後，當庭宣佈辯論終結，各犯還押。

【中央社南京廿三日電】首都特種刑庭廿三日上午十一時起偵訊匪諜陳傳到庭之中大匪諜嫌疑學生鍾拔延、王成督、朱祥熙、陳鴻輝等四人，四時半結束，陳鴻輝暫行收押，餘予繼續偵查，其餘三人已取保釋放回校。

又電：首都特種刑庭所發出傳票，傳訊匪諜嫌疑之匪諜學生徐翰芬、尹景伊、尹宗靖、章業、牟中亞、駱卿祥、何宗瀛、黃耀光、趙茂輝等九名，其中有七名業經拘捕，惟黃[illegible]

【中央社天津廿三日電】[illegible]南開大學[illegible]自首者，決予自新之路，特加優容。

【中央社重慶廿三日電】渝特刑庭傳訊各校內之匪諜三十六名，計有大張照寒、楊永寧、王曉初、張朝春、戴恆心、李時[illegible]

冀省難民農場 現已奠定基礎
本年可獲稻穀四十餘萬斤

【中央社天津廿三日電】農林部河北墾業農場，河北省社會救濟事業協會，河北省政府社會處，聯合辦理冀省救濟難民合作農場工作，現已奠定基礎，即可獲得成果。該場自本年四月開始試辦墾民墾荒以來，數月間已墾殖四千二百餘畝，並渠十六萬二千餘公尺，並引運河水，用新法改良鹼地，其中水田約三千畝，平均產量以三百餘市斤計，本年可獲稻穀四十餘萬斤，此農場員工入場最高時曾達一千零五十六人，難民有九十八戶之多，現留場者仍有五百四十二人。該場已選成績優良之場員成立墾殖社及水利社，分別實施訓練，使其對墾荒、灌溉水稻技術，與土壤、氣候、水利等條件深切瞭解，準備於卅八年春季完成由荒地中爭取良田為畝計劃，現冀北電力公司已在茶淀添築高壓線路，該場上計劃裝電動機，集中抽水，完成後，預計稻穀產量每年可達三百八十餘萬市斤，其餘農場即可自給自足。

甘全省舉行 烟毒總檢查

【本報蘭州廿三日專電】甘省為澈底肅清烟毒，定於六月二日起舉行全省烟毒總檢查，截至目前止，已有六十二縣辦理完成，共破案一八九起，佃犯二九四名（內女犯六十四名），烟土十二兩零三分，烟膏二兩三分，烟灰烟具等多件，省府並令嚴行複查。

兒童救濟金 十一省勸募結束

【本報廿三日南京電】聯合國勸募兒童救濟金中國委員會之廿六省市分會，截至目前已有十一分會，業已結束募捐工作，[illegible]計有湖北、湖南、浙江、江西、江蘇、廣東、廣西、四川、重慶、貴州、新疆等分會，其餘分會尚在勸募中。

我國不久可獲得 另一批賠償品
估計價值八百萬美元

【中央社東京廿三日電】我國不久將分得估計價值八百萬美元之另一批日本賠償品。該批賠償品係由十七所日本海陸軍兵工廠中機器之百分之三十，盟總賠償計劃下對華賠償之剩餘賠償品，各類賠償品共六萬噸，中國可得百分之五十，計為三萬噸，其中計有機器約三千件，工具約一百萬件。[illegible]我代表團賠償組負責人稱，此批賠償品之處理，將由行政院決定，賠償品運返國內後，所有各批將在國內運留三週。

沙漠裏的輸水者
——石油城漫步之四——

本報記者 康健

【本報蘭州通訊】蘭州各報記者參觀玉門老君廟油礦的日程表，有三分之一以上的時間消耗在一處與石油工業本身看來無關的範圍：十三日上午參觀職工宿舍、醫院、託兒所、子弟學校、俱樂部、工會、小賣部、銀行、合作社、職工福利委員會，以及十四日上午參觀運輸股、運輸課及油庫；下午則自由的在礦區訪問。在第一次通訊裏我曾經指出過這種工作的艱苦，要去補充參觀的納方訪問。

老君廟油礦屹立在祁連山麓一片戈壁灘上，四周都是荒漠，除了這個礦場，你簡直找不出任何可以稱得上人家的地方。甘青油礦的現有員工有五千三百多人，但直接從事石油的只有一千二、三百人，其餘四千多員工管理什麼呢？

[illegible]灌木。縱然你有黃金、美鈔，也換買不到一棵油樹或一把青菜，這是一個真正的孤島。

要想在這孤島上建立一個天堂，便要有社會的分工，就要通過交換而使人的慾望得到滿足，因此，他們就不能不自己設法去完成一個社會的機構。

——這種工作的艱苦，甘青油礦局為了使員工得生活而且生活得很好，有一個龐大的組織在推動員工的福利，與經營這許多附帶的業務。

[illegible]

台北訂定五年計劃 行九年制義務教育
決定自今秋起開始試辦

【中央社台北廿三日電】台北市決定自今秋起，試辦五年之九年制義務教育計劃，現已進入實行階段。決定第一年開辦九年制義務教育之學校八校，增加日班三十三班，夜班二十班。第二年增至十二校，日班增至五十九班，夜班減為十八班。第三年增至十六校，日班增至八十五班，夜班減至為九班。第四年增至廿校，日班增至一百十二班，夜班減為三班。第五年增至廿五校，日班增至一百四十班，夜班完全廢止。五年所需經費，共達台幣四十億元以上。今年預算台幣[illegible]，已撥由參議會通過。九年制義務教育之課程之編排正在研究中，原則：（一）以不改變現有六年制初小高小課程為原則（二）延長為三年之課程，除依照部頒初中課程外，並將加部頒職業基本課程，現已擬定者計有商業、工藝、陶瓷、無線電、農業、攝影、電鍍、製菓、印刷、油漆、打字、汽車修理、革工、縫紉、家政、洗染、木工等，每一學生學一技之長，[illegible]凡九年制義務教育畢業之學生，仍得採取自願方式報考高中，此間頃已組成九年制義務教育實施協進會，協助推行此一創舉，台北市府並擬呈教育部迅派要員來台指導，並迅頒定九年制國民義務教育法。

粵漢鐵路 復員詳情

【中央社漢口廿三日電】粵漢路局副局長林詩全稱：該路復員兩年以來，完成土方二二六萬餘公方，石方十三萬餘公方，設坡擋土牆二萬四千餘公方，[illegible]木便橋一一四座長六六七三公尺，加固木便橋一八一座，長九七二六公尺，修復橋墩混凝土橋座一五一五○餘公方，全線正橋利用美貨鋼樑架設完成者二二三四○餘公噸，正在架設者四六○餘公噸，利用聯總鋼樑架設完成者五二三○餘公噸，正在架設者六七○餘公噸，全線已完成鋼樑橋五二四孔長七七○○餘公尺，計一七○○○餘公噸，[illegible]鋪軌四八○餘公里，[illegible]車站房屋[illegible]平方公尺。該項工程達到戰前標準，尚需補充外，獲得枕木一○○萬根，[illegible]鋼軌四○○○餘公噸云。

黃杰離京飛漢

【中央社南京廿三日電】新任長沙綏靖公署副主任黃杰，廿三日晨九時乘中航機飛漢，就任新職。據悉黃氏在漢接洽後，即轉湘視事。

「中國經濟史」
八二老翁獨力編著 歷廿五載今始完成

【中央社南昌廿三日電】中國經濟史一書，為八二老翁黃季飛（序鴻）先生畢生精心之傑作，黃氏從事著述，歷廿五年，且無間寒暑，頗於國立北平圖書館館長袁同禮之贊助，復先後在南京及重慶中央圖書館從事參考多年，至民國廿九年，受今總裁蔣公之資助，遂歸江西原籍，謝客山居，從事整理，數載以還，乃告完成，共計[illegible]，自上古至晚近，所有有關經濟學說之史料，[illegible]，無遺，該書內容上溯羲農，下至晚清，舉凡著書之工具書，[illegible]，及賴季陶、馬寅初諸氏過目題序，此種巨著，原應由國家特設委員會編纂之，今竟以一人之力完成，實為學術上奇蹟。

東南亞僑務 劉維熾評論

【中央社上海廿三日電】僑務委員會委員長劉維熾對東南亞各國以武力對付共黨作亂一事，加以評論，謂：此舉實與中國之政策相符，各國華僑應為綏靖工作，與當地政府合作，武裝自衛，起與共黨作戰。劉氏稱：傳各國於剿共時多所株連，殃及僑胞，甚盼彼等慎審處理，迅速審判，劉氏主張，對於被各國政府驅逐返國之華僑共黨及嫌疑人犯，政府應予特別安頓，以防引起禍亂。

湘大通湖淤塞 農民呼籲修濬

【中央社長沙廿二日電】濱湖南縣、沅江、湘陰三縣所屬之大通湖淤塞，沿湖百零三垸八十餘萬畝田地，兩年來飽受水患，垸民困苦，損失慘重，湖床淤高，每逢秋水無法宣洩，要求中央加強救濟，水利部派委員孫輔世，詳述一切，請求專案辦理，及早興工修濬。

陸軍裝甲兵校 遷設江寧東山

【本報廿三日南京電】軍聞社訊：陸軍裝甲兵學校於本月初自徐州遷校來京，已於廿三日全部遷竣。其校舍已覓定在江寧東山。

美使館武官 一行抵瀋陽

【中央社瀋陽廿三日電】美駐華大使館武官麥克魯少將一行八人，於廿三日午由京飛抵瀋。

匪旅級副參謀長范中華 率部千餘投誠
發表白書願報效國家

【本報徐州通訊】匪軍豫皖蘇軍區旅級副參謀長范中華，率部千餘人，攜步槍一千一百餘枝，手槍廿枝，輕機槍六十個，騾馬三十二匹，於本月七日，向國軍投誠，[illegible]發表白書，原文如次：

「[illegible]各報館、各機關團體、各學校公鑒：[illegible]中華因受共匪欺騙，盲從附匪，[illegible]深覺共匪禍國殃民，[illegible]乃於本年六月廿一日，率部二千餘名，抵徐待命。[illegible]政府不咎既往，寬大優待，自當擁護政府，以圖報效於萬一。謹佈區區，伏維公鑒。」[illegible]

甘肅千佛洞 發掘詳情
英報記者報導

【英新社倫敦廿三日電】泰晤士報昨日刊載該報特派員發自甘肅西北之電訊，報導中國藝術寶藏之一，即甘肅西北部河西流域之千佛洞所發現之中國藝術文化之寶藏。[illegible]

三隻金戒 一條人命
甯波濱江路兇殺案

【本報寧波通訊】十六日上午八時許，濱江路一一六號鴻興飯店（附設客棧）來一口操本地音中等身材身著綠子紡短衫褲之青年旅客一人，攜黃色旅行袋一只，當開二樓六號房間，其在登記簿上，則寫名汪財清，年廿六歲，餘姚人，由滬經甬赴杭，職業商等字樣。該客在房內稍事休息後，即下樓外出，至和義路四號方九霞銀樓購買金飾，當由該樓職員王才烈招呼，經挑擇後，看定金戒三只，計重一兩一錢餘，價計法幣六億四千餘萬元。當時該客以無現鈔為詞，要求店方派人同去江北岸明亨米店取款，迨由該職員王某跟同前往鴻興飯店三樓六號房間，約中午，該客換著藍色短布衫褲，單身出外，態度從容。至十二時許，茶房因見二客進內，祇見一客出去，尚有一客在裏，且時已中午，而未喚其要飯，故上樓探詢，見房門上鎖，起疑心，當從門縫中窺視，赫然見一屍體，滿面鮮血，倒臥床上。當即報告賬房，將門打開，見該屍背部遺有八寸洋刀一把，喉管割斷，頭頸各部刀痕累累，滿臉鮮血。當由該店報告該管一分局，派警查勘驗。至銀樓方面，因王某出店取款，為時巳二時餘，未見回店，正派人四出查詢之際，即聞鴻興飯店內有兇殺案發生，聞訊前去查認，果係該店職員王某，祇得領屍收殮。現該案正由警察當局嚴緝兇手中。

甯波人力車夫 集體請願
為了車租負担太重

【寧波通訊】本埠人力車租，自經縣府召集車商車夫代表協商後，決定自九月份起，按照上月份每天二角作為基數，以每月之生活指數調整；但以八月十一日至八月底作為試行時期，基數定為一角五分。近因車商收取車租，竟照每半月發表之上期指數計算，故車夫方面認為負担太重，於昨（十八日）開始局部罷工，並由車夫三四百人赴縣府請願，一時縣府二門前廣場上，人力車排列成行，幾為擁塞。當由第四科科長汪殿華接見車夫代表，允車租仍照上次決議以基數一角五分按照七月份下半期指數二百十二倍計算，車夫等當滿意而退，糾紛乃告解決。（十九日）

蘇高院着手偵查 上海縣長被控案

【吳縣通訊】現任上海縣長會朝秋，頃被該縣參議員具呈當局，指控貪污，經蘇高院檢察處，今由地檢處依法偵查，首席巳着手審核所控各節之內容後，再行定期票傳該縣長會朝秋來蘇偵訊。（安民）

鷺島狂潮

【本報廈門通訊】記者此次乘暑假的閒暇，跑到台灣去旅行一次，去的時候，滿以為能把這個金黃色的小島上看個夠，[illegible]

[illegible]

（馮風鳳八月十六日寄）

蘇省民政廳長 檢閱江陰團隊

【本報廿三日江陰電】廿三日下午三時許，蘇民政廳長秦吉審率第二團團長沈鶴，乘吉普車赴體育場檢閱縣保安隊隊士，途中適值雨大路滑，顛簸特甚，致頭為鐵釘所擦破，出血不多，尚無大礙。

美棉將屆產期 浙請貸款收購

【中央社杭州廿三日電】浙本年內在寧紹區與合辦中棉業改進處增產計劃，推廣美棉廿萬畝，預計可產棉九萬擔，現產期將屆，省合作管理處巳電中央合作金庫貸款二萬四千九百餘億，備作收購及輸各運銷之用。

曹娥機場發還民地 經辦人員舞弊
紹興各法團開會主張徹查

【本報紹興通訊】轟動全縣之曹娥機場發還民地案，自本月十日業主個戶發生械鬥後，經縣府派員下鄉調查，全縣人士莫不深加注意。自縣府經辦發還機場民地事宜以來，經發覺主辦人員縣府財政科長金泰，科員王壽泉、鍾者初等經手舞弊，[illegible]縣參議會於十七日下午召集各法團舉行聯席會議，[illegible]

隴海路汴商段 修竣通車

[illegible]

江南路鋪軌達當塗

【本報蕪湖通訊】江南鐵路鋪軌工程，至昨（十五）日中午已達當塗站，午后七時許，巳鋪至姑溪河上大鐵橋南端，今（十六）日仍積極鋪向蕪湖。當塗站今日已發售至京客票，票價暫定為三百十萬元，目前客車班次，暫無規定時間，因以工程為主，約每日可開兩班。（顧奉）

★吳興　**一區專員會議**　浙省一區專員公署定廿五日召集各縣縣長及自衛總隊附在吳興舉行會議，商討民眾保衛組織中隊分配事宜，因省府規定一區各縣可設廿八個中隊，特集會商討云。（榕）

★常熟　**兜剿入匪流竄**　[illegible]有股匪數十人，由蘇境竄入活動，[illegible]張縣長接報後，[illegible]並飭各部嚴密防範。（幸）

★海寧　**縣參會開臨會**　縣參議會頃已接受各方要求，將於廿四日下午召開第一大臨時大會，討論當前要務，屆時縣長吳專員出席參加。（大）

★桐廬　**殺船破沈**　二十日上午九時許，[illegible]

三強使節晤史達林 莫洛托夫亦參預會談

柏林貨幣問題四强意見分歧

【本報收音】倫敦廿三日廣播，據莫斯科美使館發言人二十三日晚稱：三強使節已赴克里姆林宮與史達林舉行會談。莫洛托夫亦在座。據該發言人稱：倫敦官方對此次會談殊爲重視，會談若有結果，四强代表會議當可於最近之將來召開。又稱：柏林貨幣問題在克里姆林宮之會談中居於重要地位，蓋上次三强使節會晤史達林時，史氏獲有一鮮明之印象，以爲西方同意蘇方馬克流通柏林全市，實則西方僅允蘇方馬克隨由四强委員會管理始可流通柏林西區。其後三使與莫洛托夫會談意見甚爲分歧，蘇方報章，遂責三使在談判中途改變其立場。

【合衆社廿三日巴黎電】非正式外交人士稱：駐莫斯科西方三使節將於廿三日下午八時赴克里姆林宮與史太林會談。

【合衆社廿三日莫斯科電】西方三使節廿三日在法使館內展開一般觀爲係末次東西會議之商談。東西會議將於廿三日晚舉行，史達林亦擬參加。消息靈通之觀察家預料將有某項協議產生，故史氏願出席會議，然舉行會議及獲致協議兩項消息均未獲證實。如有協定，則四國首都將同時公布之。

傳聞中法國與英美之歧見，已在週末交換照會中解決。三使節上次與莫洛托夫之會談係在一週前。廿三日之會議或具有決定性質。美大使史密斯廿二日與英特使勞勃治、法大使夏德諾在美使館內會談兩小時。史密斯及其同僚週末咸面有喜色，故一般樂觀情緒又籠罩克里姆林宮決定性會議接近而增漲。余信與莫洛托夫會談之所以遲遲未見實現，係由於西方三國意見有若干微小之不協調，亦由於須與三國首都交換大批文件，消息靈通人士稱：在上次東西會議中，雙方所見之「堅硬中心」已告出現，又稱：由於各方守口如瓶，故會議進行頗遠。

【合衆社廿三日倫敦電】由英外部德國司次長史屈爾爵士、美大使陶格拉斯及法大使馬西格里所組成之「三人緊急委員會」，廿三日晨在英外部集會。據悉，會議主題爲討論三國對克里姆林談話之次一步驟。

【合衆社廿三日華盛頓電】外交界人士廿三日稱：四强莫斯科會議已屆生死關頭，然結果仍在未定之天。如本最後關頭無意外之新障礙發生，則舉世可於週末以前獲知長期秘密會談之結果。官方一致認爲目前無論樂觀悲觀均不適宜，據稱：談判已到達足以決定「冷戰」存廢問題之階段。英美法蘇四國之討論，主要以柏林陸上封鎖爲中心，現已踏入第四個星期，恐亦爲最後一個星期。英美法三大使廿二日會商二小時。據悉，彼等已準備就緒，即可與莫洛托夫展開第六次亦即最後一次會議。關於該項重大談判之進展情形，此間一無所聞。國務院除承認世界上有莫斯科其地，及在該地有討論德國之談判外，餘則守口若瓶。然可據方面透露會議之下列廣泛性質：柏林封鎖仍爲最主要之問題。次要者爲其他德國問題及召開四外長會議之可能性。英美法對付蘇聯之要求時，正採取統一陣線。外傳上週三強發生齟齬之說，此間不予置信。四强不致因莫斯科之會談而著手處理德國和約，除非西方國家認爲直接談判可徹底成功。據悉，西方認爲如再提此事，僅足以引起他人對和平前途之憧憬。

【英新廿三日倫敦電】英國「時與潮」週刊載稱：「莫斯科談判將歸失敗，除非克里姆林宮方面能在最後一瞬改變態度耳。苟其失敗，則所示蘇聯與西方列强均不願預先丟棄其王牌，作爲解除柏林封鎖與召集一次四強會議商討整個德國問題之代價。西方列強在莫斯科談話中已作轉久之企圖，俾在堅守其本原則之決會中與蘇聯成立妥協。苟至最後時機，或即在最後一次與史達林元帥本人會見後，竟獲致協議，此將顯示蘇聯領袖仍以爲可能在四强會議中藉談判實現彼等之大多數願望，亦顯覺此等可能性之大，以致值得放棄柏林封鎖之武器」云。

柏林蘇當局釋放美官員

西區當局亦釋放蘇區德警長

【合衆社廿三日柏林電】蘇聯當局二十三日將柏林美軍政府官員希發釋回，西方國家亦立即將蘇區德警長安得曼不審問釋放。

希發係於廿二日午後在波茨坦廣場攝影時被蘇聯衛兵捕去，廿三日午刻繞過，即告釋出。渠於下午一時廿五分返抵美憲兵之羅斯福營房。美方於接獲蘇當局電話云行將釋放希發後，即派憲兵赴蘇方中央軍政府迎接希發。至中午爲止，蘇當局尚絕口否認知悉希發之下落。美憲兵一人只兩小時之前即獲希發之消息，然蘇方堅稱不知其下落。同時，英美當局增援波茨坦廣場之巡邏隊以防綁架事之再度發生。美人已稱該場以「歐洲角」之渾號，該地交通因東西關係緊張而幾告停頓，黑市商人已絕跡該地。柏林上空響聲軋軋不絕於耳。使柏林市民咸感雖天候惡劣，英美之空運仍未停頓。同時，英官方公佈：英國夜又式噴射機一架上星期一被逼降落蘇區後，業已人機歸來。蘇當局於上週五特准英方派員入蘇區取去機櫃。美佔領區警察廿二日逮捕蘇區警長安得曼，以報復西方部份警員之被綁架，美當局稱安氏可能爲強國法庭審訊，然希發獲釋，西方亦即將安氏釋回。

【合衆廿二日柏林電】美軍三人廿二日在柏林蘇佔區內散步之波茨坦廣場時，蘇軍士兵執一人。蘇方官員稱：事件發生後，美方稱希發，以及其幼年兒女之報警，今日已將之他去。希發爲美國一「越境事件」中第一人。於二十日及廿一日兩日自西方國家佔領區中被綁走十一名德國警察，蘇方已正式抗議，現仍爲蘇方拘留中。

。此次事件發生於柏林英蘇佔區交界處之波茨坦街口，希氏在攝影時偶然踏入蘇佔區之界線。希氏被綁時，英美憲兵巡邏隊正在場，彼方過事實上已成爲軍營化地點。但蘇軍捉住希發，後退之遠，竟使附近英憲兵措手不及，無行動之機會。西方國家獲悉此事後，立即派遣武裝齊全之軍警增援部隊至出事地點。軍政府官員亦立刻打電話至蘇軍司令部，要求釋放希發，蘇聯官員覆稱：彼等不知此事，但將加以調查，並謂「於二十分鐘後有回電」。當美方再打電話詢問時，蘇聯官員仍稱尚未知悉其事，並謂在三十分鐘後有回電。在半小時後，美方並未接得電話。某美國官員談稱：「這種把戲大概要進行多少時候」。

【合衆廿三日佛蘭克福電】美軍廿三日公布軍政府官員杜納及赫友士兩中尉於八月五日被捕後已被蘇方釋出。

【合衆廿三日柏林電】蘇聯當局廿三日釋放美軍政府官員希發及西區警察兩名，然蘇軍十人幾在同一時間內竄入美國佔領區，並捕去德國攝影記者一人。據目擊兩人圖告蘇人此係美區，竟被擊倒在地。攝影記者當被拖入蘇聯佔領區。德人稱事件發生時，無美憲兵在場。蘇方釋出之德籍西警之一係美區克勞茲柴警長霍浦。渠被捕日期爲上星期五，希發獲釋後被蘇兵扣留兩小時，渠稱：蘇人「待我不錯，把我關在一間陋室裏，今天早晨還叫我吃了頓飯。」但我不好批評這是什麼動機，對其職位則似不甚紊亂之。

【法新二十二日柏林電】柏林蘇佔區刑事警察長安得曼今日赴英佔區參觀攝影比賽時，被西區警察逮捕。西區警察發言人稱：「安得曼應負最近若干無故被綁架之責任，故將之逮捕」。現安得曼被拘於英佔區內之西區警察總局內。

【法新廿二日柏林電】向英佔區發電之DPD通訊社稱：由柏林附近之倫斯道夫運載小麥赴特萊斯頓之貨車二十節被蘇聯逐返柏林。該通訊社稱：運載小麥之火車抵達特萊斯頓時，有蘇軍官二人將德方封條撕斷，換上蘇聯之封條，而將之遣返柏林，並拆車上之小麥乃由蘇區運來。

社論

鄧仲和事件

最近半月間，以上海富商鄧仲和爲中心的新聞一連串的發生，最初是鄧仲和抗不認繳救濟特捐，其次是朱政文檢舉鄧仲和爲漢奸，復次是鄧仲和登報駡朱政文爲恐嚇匪，光怪陸離，充份暴露了這社會的醜態百出。不須政府聲明，我們知道救濟特捐與檢舉漢奸案是不相關的兩件事，但是兩件事既然接連發生在一起，我們自只有相提並論。

救濟特捐之進行不敏捷，剛致幣值日低，特捐實值日減，我們早在半年前就對政府指責過的。上海究竟有多少富豪？又究竟誰是富豪？有關方面經過了長時期的調查，結果還沒有叫人民知道，直到現在只發現了上海有一個富豪叫做鄧仲和。救濟特捐已經一再的限期又一再的展期過了，「爲富不仁」尋常事，希望他們自動慷慨，自不可能，但是當局爲什麼始終不願將名單公佈出來，讓人民看看政府所調查的富豪究竟是那些人？捐額是怎樣分攤的？而始終只是默默的工作着。天下事本來不平則鳴；只有公平，才能減少反抗。總說許多抗不繳捐的人都埋怨官方耳目不週，刀口單朝向着道地的商人。自然，分攤權勢，不公平不能成爲富豪抗捐的理由。但是分攤應該公平却總是政府應有的責任。我們在這裏並不欲討論鄧仲和是否爲上海首富及其攤額是否公平的問題，因爲無論如何，鄧仲和有錢，且應該出錢，總是天經地義。不過我們因此想到：抗捐的不止鄧仲和一人，又所在皆是，假如政府公開的把名單發表出來，讓一般人民公開的來監督、補充或修正，迫或一般[illegible]更容易收效。不然之前，乃致效果低微，救濟特捐當[illegible]，糾紛百出，官方的窘態與富豪的醜態赫然兼陳，這是鄧仲和事件所反映出的一方面。

其次，更足令人驚奇的，是鄧仲和與朱政文的「漢奸」對「恐嚇匪」之爭。鄧仲和是否漢奸，朱政文是否恐嚇匪？在法院未有判明以前，我們未便加以推斷，不過想到這種社會上往往商人與漢奸特別有緣，正人君子與恐嚇匪難分，這種事件就似乎顯得很稀鬆平常。可是在這場糾紛事裏有兩點是值得注意的，第一，鄧仲和好像膽子太大，給人要了漢奸，竟敢以時都與鄧仲和發生關係的，鄧氏既爲漢奸，爲什麼到了勝利三年後方始予以檢舉？自然檢舉過遲絕不足以作爲檢舉者別有居心的證明。可是今天如果檢舉者是局外人，他有理由說明他的檢舉是出於新發現，即使檢舉者是在四年五年之後，亦無足奇；但今天檢舉者是一個曾與被檢舉者發生過密切關係的人，那末，假如鄧仲和是漢奸，他何可能有「恐嚇匪」之嫌；假如鄧仲和是漢奸，他三年來知情不報，又太顯得蹊蹺了。基於三年來的耳聞目覩，因這場糾紛所引起的聯想太多了；在生活經驗豐富的上海人的腦海裏，此種類似的故事也一定很多的，這是鄧仲和事件所反映出的另一方面。

總之，鄧仲和事件充分顯示了上海這個社會的貪婪、無能與腐朽的弱點。倘使國民政府好好的實行民生主義，今日也不致於要向有錢人伸手要錢；倘使富豪有愧怍心，有自覺心，甚麽救濟特捐早就籌足了；倘使市政當局做事公平公開，善自運用民主力量，那個富商敢加以反抗；倘使地下工作者個個對國家忠誠勤謹，何致於三年之後還有漏網漢奸未經檢舉；倘使政府對肅奸工作認真執行，絲毫不苟，今天青天白日之下又何致有漢奸厠跡其間；然而現在漏網漢奸與漢奸嫌疑的鄧仲和事件終於發生了，他對於上海這社會正是一幅強烈的諷刺畫。

這只是我們的感想，因爲一切糾紛都在法院偵查之中，爲了法律的尊嚴，我們不敢遑加任何判斷。

紐約蘇聯總領事 羅馬金行蹤神祕

【法新社廿三日紐約電】蘇聯駐紐約總領事羅馬金之失蹤，廿二日成爲此間新聞界熱烈揣摩之對象。據悉自廿一日下午羅馬金偕同四人離開總領事館，面露憂容後，即無人知其去向。此間新聞界揣測羅氏之失蹤，與蘇聯三外交使者於廿二日晚離美取道瑞典返國有關，然此項動態失蹤之謎，最後終解決，因有蘇聯駐美外交代表之汽車一輛在紐約長島方面，因附近海邊爲赫爾柯夫之警察上前加以阻止，途在該汽車中發現羅馬金赫然在內。

【合衆廿二日紐約電】據蘇聯總領事館發言人稱：羅馬金爲何失蹤之謎，據副領事卻波尼克談稱：羅氏已赴還在紐約州禮埃所租得之夏季別墅，但羅氏之鄰居則謂：彼等在週末內並未見該有任何人士。另據羅馬金現在長島一蘇聯房屋內，但不能加以證實。領事館負責人稱：羅卻二人本日均將於廿三日晨回返。同時，蘇聯外交代表三人與其幼年兒女已於二十二日晚駛往哈利法克斯，將搭乘特備輪船返國。蘇聯大使館中之海軍隨員阿諾夫與其夫人，以及參事耶哥科，與托勒索依夫，以及柔麥德三人攜帶行李甚多。彼等稱：彼等此行，爲定期回國旅行。至彼等是否計劃回美，尚不得知。

盧田將訪晤麥帥

日特別議會將延期召開

【中央廿三日東京專電】盧田均明示將往謁麥帥，報告日本最近之政治局勢。此次係謁麥帥之第三次，自本年三月盧田出任以還，據悉：盧田可能提出要求請盟國方面准許增加日本之食物配給。日政府最近曾公布自十月間始增加工人食物配給，以資獎勵，及自十一月開始增加一般人民食物配給之計劃。盧田曾表示希望因此項食物配給增加之結果，日本可能開始轉入一新階段，在此階段中，日本將以更大之精力從事民族重建之重大工作。

【中央廿五日東京電】日首相蘆田均刻已巡視新潟。返東京後將接見報界稱：日本業已發生一重要之問題——此問題使日本國會特別會議，不可能早日舉行。渠拒絕宣佈該項問題性質，謂已答應於短期內發表極重要之聲明。渠宣布此消息，已引起各方面之猜測。某方面人士相信：首相所涉及某種有關國外資本之經濟政策者。其他人士則表示意見稱：日政府擬於國內共黨加強活動，可如計劃向議會提出反共辦法，仿照美衆院通過之一組織。另有部份人士，認爲首相可能意圖向議會提出類似美國塔虎脫——哈特萊勞工法之法案。余信原定九月召開之國會特別會議可能延期，至十月始可舉行云。

【中央廿三日東京專電】日首相蘆田均之私人秘書否認外間所傳首相於短期內，即將發表極重要聲明之說，渠稱：日本報紙傳謠指出日本大報紙朝日新聞則未刊載是項傳說。渠謂：首相擬提出修正公務員法及其他若干不重要之法案。按上述傳言曾引起此間揣測紛紛。

【新亞廿三日東京電】日經濟安定本部長官栗栖，昔在富山市對記者表示：「政府已決心自一九五〇年起實行經濟復興五年計劃。一九四九年度即將開始作各種準備工作，首先對於各種重要企業，必須實行大規模整理。使中小企業與大企業間有合理之分工作用，以減少企業與企業間之摩擦，而加速經濟復興之進展速度」。

【法新二十三日東京電】日本政府在接奉美方十八日之備忘錄後，將日本銀行改由私人經營計劃有出於必要後，現已在從事起草此項計劃。預料此項措施將根據集中排除法之觀點，避免日本銀行制度受政府之控制。日本銀行戰前本爲私人經營，惟在戰時期內，該行股票自自由市場收回後，即成爲政府之財產。據照新改革計劃該行仍將爲唯一有發行紙幣之機構，消息靈通方面稱：新計劃包括銀行家在內之專家委員會管理。民營銀行界方面對於日本銀行將由無政治關係之專家擔任極爲歡迎。渠等表示目前之存款業務少通使各銀行向日本銀行貸款因此使銀行不受政府之控制，日本大衆之所以不願將過等之貯蓄存入銀行者，因在戰爭以後，已有兩度凍結存款發生之故也。私人銀行能貸得其每月存款半之貸款，如政府計劃能在明年一月召開之國會中通過，則可向日本民營銀行之貸款，取得無須再由政府監督其用途矣。

邱吉爾赴法

【法新廿二日倫敦電】邱吉爾今晨啓程赴法，擬在法國南部作六星期之休息。

【法新廿二日巴黎電】邱吉爾今晚行抵巴黎，將小駐英大使館，然後赴法國南部。英大使哈維等躬至車站歡迎，當時站中羣衆見之皆向歡呼不已，邱氏仍如常態，口銜雪茄，以手指作「V」形（勝利之號）爲答。

裴那德將向聯大提聖地和平計劃

建議承認以色列國

【合衆廿三日斯德哥爾摩電】可靠方面廿三日稱：聯合國調人裴那德伯爵將向巴黎聯合國全體大會建議承認以色列國之存在，及通過一聖地和平計劃，然猶太國之存在，則爲各計劃中所共有，其主張僅以建議方式提出，然未確定猶太國之疆界。

接近裴那德方面稱：其屬下人員刻正從事於釐正工作，一俟彼等與阿猶雙方會談後，即將決定各種建議。據彼等稱：猶太國界線之劃定有二途，或成立獨立之阿剌伯國，或從另一計劃與外約但合併。裴氏直有一計劃即將所爭執地分配予各阿剌伯鄰國。余信阿人將自行決定其部份之命運，然巴黎聯大將討論[illegible]之意見。同時調停人士相信：雙方將來接受一切防患，提請和平。據悉：阿猶雙方均願接受提議內所主張之和平方案。停戰觀察員最近通知裴氏稱：阿猶雙方均不敢抗拒安全理事會之命令而兼持制裁。雙方均知再戰之下，必將兩敗俱傷。雙方均不能支持長期戰爭。然猶方極端份子公開反對一切折衷建議，而阿方死硬派則力謀決一死戰。聯合國已警告雙方應控制此批過激之徒。

【合衆廿二日斯德哥爾摩電】聯合國調解專員裴那德二十二日在此談稱：渠已就巴勒斯坦事件予以和平解決之各點，至少須至聯合國大會討論此事之後。渠稱：再行全面安排和平會議之事，目前尙無希望。蓋雙方對可能之協議仍無共同點可言。裴氏來此係出席瑞典爲主席之國際紅十字會會議，但頗將還中東一行，再與阿猶領袖會談，然後將草擬一項巴勒斯坦之詳細報告書，提交下月在巴黎召集之聯合國大會。裴氏共將完成一項耶路撒冷情勢之詳細報告書，對耶城未來地位有所建議。按耶城爲阿猶雙方爭持不決之一點，可能爲聖地糾紛中最困難問題。據觀察家談稱：巴勒斯坦問題應以何種辦法解決之，將由聯大予以決定，但並無一項可能解決辦法可爲阿猶雙方所能接受。然裴氏認爲阿猶雙方將接受世界各國多數所通過之解決辦法。觀察家並謂：阿剌伯方面或不致真正反對強制解決，但彼等不能立即同意於此。余信任何解決必須佐以制裁威脅，阿猶雙方應被迫置於世界警力之下。

【法新二十二日台拉維夫電】以色列外交部中東事務處發言人今日下午在記者招待會中宣稱：阿剌伯聯盟秘書長阿棄姆代表阿剌伯拒絕由調解專員所提出以色列之和平提供，埃及亦首先拒絕以色列之提供，但與阿剌伯各國直接會談之可能性今仍存在。外約但似最贊助，黎巴嫩不致參加，因黎巴嫩政府不代表該國民意已閱多年。至於難民問題，以色列政府須俟舉行和會時加以考慮。和會將首先注重猶太人與阿剌伯各國問題，因以色列必須保證猶太人之願移入以色列者許其出此。以色列不欲將此二問題聯爲一起。若干國際權威願聯合國能如以色列之願望而予以反對。

日警要求增加裝備

【中央廿三日東京專電】日警保局警察要求警士裝備之數量與活動力應予增加，俾可在各工廠糾紛中，嚴懲恐怖份子與煽動暴動者。近有內閣書記官長苫米地義三，面請增加日警所需之手槍數目，並增置出動時需用之汽車脚踏車及電話數目，以期增高警察活動力也。

【中央廿三日東京專電】日政府爲致力於取締北海道鐵路罷工運動，頃下令逮捕參加此次罷工人員四百七十一人，就中據稱被捕者，計有二百零八人。按北海道鐵路工人前曾玩忽政府禁止罷工之命令，而使此一日本最北島嶼之鐵路交通，陷於部份癱瘓，此次在政府下令捕獲之威脅下，據傳北海道鐵路糾紛發生迄今，已恢復工作之工人已漸見增多，工人等予以警告，勸令早日復工，但渠等恐皆玩然置之。

【新亞廿三日東京電】北海道地區罷工糾紛嚴重之國鐵員工，已發生逮捕事件。據悉已逮捕者增加，但二十二日晚由旭川檢察當局對拘押中之大量等人，已控以違反政令之罪名，又茨城縣之國鐵日立支部管區內，亦有員工罷職逃場，東那珂、西那珂警察署，對拒絕復工者，將視爲違反政令之現行犯而加逮捕，並即開始行動。

挪威的工黨政府

遠在一八八○年的時候，挪威的各業工人團體，組織了一個全國性的聯合會，以確保工人權利，改進政治民主爲標榜。到了一八八七年，正式改組爲挪威工黨，公推韓惠爲主席，到今日已有六十一年的歷史。

工黨成立之後，的確替工人們做了一件有益的事業。在一九一九年，訂定了八小時工作制，在當時算是一件驚人的事情，到了一九二○年，又訂定了任何工人每年均得休假十二天。這種假日，到現在已增加爲每年三週，並且普遍推行全國了。

共產黨在挪威，始終抬不起頭來。從一九二七年與工黨分家之後，在挪威國會裏，一直被人遺忘，沒有選到很多的議席。反之，工黨在國會裏在一九二七年已經選到五十九個議席，以多數黨的資格出來組閣。到一九四五年，工黨佔有七十六個議席，而共產黨祗有十一席。其他尚有自由黨、保守黨、農工黨、基督教黨，在國會裏的勢力，均比共產黨爲大，所以共產黨在挪威早已走上了窮途末路。

挪威地處北歐，爲一島國，人口將近三百萬，出產以漁業及樹木爲大宗。記者由荷蘭京城阿姆斯坦乘飛機前往奧斯陸，中間在挪威南邊克里斯坦特城停留二小時。到挪京後，又乘飛機前往挪威西邊斯達萬哲城遊歷。在機上俯覽挪威島國，到處是森林，稀疏小木屋點綴其間，人民生活雖因戰後物資缺乏，日用品受政府嚴密管制，實施配給制度，無證不賣，在挪威做得非常澈底。人民的衣食，雖感到不如戰前，但因職業有保障，工資物價十分穩定，衣足以蔽體，食足以果腹，人民也就安居樂業了。

現任工黨總理葛哈頓，即爲挪威政府首揆，自一九四五年任職以來，頗得全國人民愛戴。首揆出身清道夫，爲一特殊的天才家，戰後出任閣揆，號召國民，重興挪國，以工黨政綱政策，透過政府，付諸實施。其最大目的爲建立民主的社會主義國家，充分保障人民的自由和權利。

根據黨的政綱，挪威政府實施了各種政策，關於社會方面，第一、安定社會，保障人民生活。第二、實施社會保險，包括失業、醫藥、老年保險，兒童保育，殘疾救濟，母性保健，職業災害的保險，海員、漁民的保險，專門技術人員傷害的救助等。第三、人民飲食及營養的改良。第四、人民健康運動，如夏日海邊游水曬日光，冬日滑冰運動等。第五、人民放假（每年三週）之指導。第六、戰時受害人民的救助。第七、禁酒（絕對禁酒免除人民尤其是工人溺酒）。關於經濟及財政金融方面：第一、管制物價，不准人民自由抬高物價。第二、平定工資。第三、進口貨物由政府給予補貼。第四、實施配給制度，無證不准買賣，根除黑市。第五、嚴密管制銀行及保險機構，一律收歸國營。第六、公司行號東紅利須受統制。第七、人民按其收入納稅。第八、管理外匯。第九、平衡工資與物價。

記者在挪一月，親對均有接觸，工黨政府在挪威除了極少數共產黨徒先天性的加上惡意攻擊之外，的確已爲全國人民所擁護。工黨的政綱政策，也爲全國人民所接受，其如同工黨領袖之特聞稱：告訴記者，工黨使挪威很快的成爲社會主義化的國家，並致人民有充分的自由與民主，一切法西斯主義和任何方式的極權主義均爲挪國人民所反對，亦爲全世界愛好自由民主的人民所反對。

（王家新寫於挪京奧斯陸）

南共清黨 反狄托份子數百人被捕

【合衆廿二日貝爾格萊德電】據可靠方面消息，數百南斯拉夫人，包括警察五十人在內，在十日內曾被捕，有支持共黨情報局而反對狄托元帥之嫌疑人員時已遭逮捕。按九國共黨情報局曾不斷抨擊狄托爲國際共黨之叛人，南共亦曾宣佈忠貞於狄托，而同時亦擁護史達林擁護蘇聯，黨的領袖，並在檢舉共黨。目前之清黨工作，開始於八月四日，逮捕業以四官員，該省副主席鄂木維區亦包括在內。此外，尙有前南國駐聯合國新聞官員兼該國官方通訊社編輯科桑伐克，及該省法學博士及職前共黨領袖維區傳亦被捕。清黨工作顯示影響該有地位的拉佐鄂凡諾維志。據保加利亞革命之前第。據可靠方面消息，於鄂氏出亡被擊之同日，另有波比伏維少將及另一不知姓名之將軍亦於十八日分別乘坐飛機逃往未曾披露之目的地。

美原子工廠罷工

【法新廿三日阿拉陀斯電】美國拉韋斯原子工廠之工人三千名，不顧雇主停止罷工之警告，今日舉行罷工。據工廠當局宣稱：如工人堅持目前之態度，則工廠當局將僱用新工人，以代替罷工者。同時，聯邦調查員現已抵阿拉摩斯工廠設法使勞資雙方獲得協調。

美大使抵漢城 傳霍奇將返國

【合衆廿三日漢城電】美國駐韓首任大使茂西歐廿三日抵此間時預料韓國將不稍遲延取消美軍統治朝鮮民政之階段已告結束。據悉：三年來指揮佔領之霍奇中將不日將離漢城。美氏發表文告稱：渠此次爲與大韓民國及聯合國朝鮮委員會商榷推行聯合國所通過成立韓軍之決議。美氏又稱渠亦爲協助韓國而來。

【中央廿三日漢城專電】美駐軍部證衛未宣佈霍奇將軍將自韓調返美，然僉信此事已經確定。據傳將由代理司令前駐朝鮮之第七師前師長古爾特繼任，霍奇將於二十四日或二十五日乘機離韓。

【新亞二十三日漢城電】平壤廣播：二十一日上午十一時在貼近三十八度線之北韓海州地方，由洪命熹金日成等主持，舉行南朝鮮最高人民議會代表大會，彼等係由六百六十萬選民選出之各道人民代表，大會開會後由洪命熹致開會演辭，朴憲承報告選舉情形。

希臘仍有戰事 游擊隊反攻

【合衆廿三日雅典電】希臘游擊戰廿三日又在全國各地爆發，表示游擊隊未因政府軍在葛拉莫斯山一役中大勝而被打垮。新軍四百廿二日晚乘夜色下山攻佔愛爾琴港近郊，然旋即被擊退，游軍又炸毀柯斯托利亞市之蓄水池，遁入山中。

【法新廿二日雅典電】希臘政府今午發表公報稱：政府軍已克復阿爾巴尼亞邊境之柯里亞高地，若干游擊隊透往阿境，然游擊隊司令馬戈斯將軍之電台宣稱：游擊隊在炮火掩護下向格拉摩斯反攻，政府軍損失甚重。據前線記者報導，游擊隊傾其全力保護通往阿爾巴尼亞之交通線。政府軍雖獲得軍火甚多，然游擊隊被俘者極少。政府軍之處理游擊戰爭，似未能應付裕如。空襲之後方游擊隊又乘機滲入。據被俘之游擊隊員供稱：馬戈斯曾揚言在擊敗政府軍後希臘游擊隊亦將參加反狄托與其他被共產國際情報局譴責之南共領袖之運動。

世界基督教大會決議 設立教會理事會

【本報收音】倫敦二十三日廣播，世界基督教會大會二十三日通過決議案，設立世界教會理事會。

【中央廿二日阿姆斯特丹合衆電】世界教會會議大會今在此間新阿姆斯特丹教堂舉行開幕典禮儀式。全球各地教會領袖，於下午三時列隊步入教堂，參加斯禱者共三千人。此乃歷史上全球各地基督教會最大一次之盛會。雖鐵幕後方國家如捷克、匈牙利、及其他東歐國家，均有代表出席，但蘇聯之希臘教會，則無代表。各國代表中，最受人注意者，厥爲以反對希特勒聞名之德籍牧師尼姆勒。此次開會目的，在組織世界教會會議，使其成爲全球性之永久合作機構。教會團結運動領袖之一，美國莫特爵士，致開幕詞，略述教會團結運動之歷史，並深信目前教會應處理種種未解決之問題。目前待決問題之多，實爲歷史上所僅見者。本日主持祈禱儀式者除莫特外，尙有英坎特伯雷大主教，瑞典烏普薩拉大主教，及希臘大主教等。大會將於本晚舉行初次會議，廿三日晨將眞正開始工作，討論籌備委員會關於世界教會會議之組織政策等建議。大會會期定爲兩週。

【合衆廿三日阿姆斯特丹電】共和黨總統候選人杜威之外交顧問杜勒斯廿三日飛抵此間，代表美國聖公會出席世界教會大會。杜勒斯抵此不久即在記者招待會中宣稱：若干歐洲人士關與之會議政治問題，然彼以爲此來係代表教會而爲一私人，故已加以拒絕。渠稱：擬在廿四日下午向世界大會演說討論和平，渠稱：所言不僅爲個人之意見，且係美國本土人民之公意。

傳武裝部隊 集中邊境

擬攻入馬來亞

【法新廿二日新加坡電】據來自巴霍之報告稱：有武裝華僑部隊，每隊約數百人，已在暹羅邊境集中，準備攻入馬來亞。巴霍高級軍警當局拒絕證實此訊，僅謂附倫坦準備抗禦任何威脅。

【合衆廿二日新加坡電】據可靠方面廿二日談稱：武裝華人已集中於泰國境內與馬來亞邊境五哩至十哩之處。政府高級人員及新高打警務當局對此不願置評，但以爲此訊如果屬實，則吉冷丹省將面臨最重威脅。觀察家指出：此種軍隊可能爲已由中國滲入泰國之共產黨。但據靈通方面談稱：比較更可能者，彼等乃以前逃入泰國之馬來亞恐怖份子，最近又回到本土重來。彼等人數究有若干，現尙無估計，惟每隊人數在四五十人左右。

華萊士發表競選演說

預料第三次大戰將在美境內進行

【中央廿二日紐約專電】美進步黨總統候選人華萊士，本晚在康涅狄格州布里治波特城對七千聽衆發表競選演說，預料稱：如果發生第三次大戰，美國將不僅要現有類大之墓園，並將與歐洲受第三洲二十億人民爲敵。華氏並預料在原子時代，如第三次大戰發生將在美國境內作戰。華氏發出警告稱：「下次大戰如將發生，吾人將在吾人所最熱愛之街頭及美國之土地上遭遇之。而吾人之一切新廠，將爲拯救之新廠」。華氏稱：余可向諸君保證，新黨並未從來且將絕不爲任何相信以暴力顛覆美國政府之個人或集團所控制。華氏稱：進步黨爲羅斯福去傳之真正繼承者，能夠領導美國走向和平。

【合衆二十二日紐約電】美第三黨總統候選人華萊士今推斥稅警門及密蘇里州之民主黨員爲議取十一月之州選。[illegible]

印尼共黨建議 組織人民陣線

【法新廿三日巴達維亞電】此間印尼共產黨向其他左翼各黨提出建議，將各黨合併於共黨之內，組成民主人民陣線，以便加強馬克斯及列寧主義之實施。據印尼共黨之宣言稱：合併人民及革命黨派爲統一之政黨，係印尼爭取對國家獨立及反抗帝國主義獲得成功之唯一方法。蘇聯學於共黨宣言之上者，有居國外已達二十三年最近始返爪哇之共黨領袖馬索。按民主人民陣線係由前總理夏利富丁所領導，其中並包括共黨、社會黨、勞工各黨以及社會共和黨各工會之中央組織在內。

捷總理演說 否認戰爭謠言

【法新廿二日布拉格電】捷克總理吳波托薩在白當培勞工宗威運動中演說，謂吾人不特否認傳播於吾人四週之一切戰爭謠言。吾人且實行工作，而使世界不發生戰爭。[illegible]帝國主義者閉口勿再喚喚。此在多瑙河會議中已明晰證明之矣。

修正新聞自由草約

聯合國人權委員會

【合衆廿二日日內瓦電】美駐聯合國代表稱：業由人權委員會採納之新聞自由草約，較之四月間提出之原草案，實已大爲減弱。按原草案係聯合國五十會員國共同贊助。人權委員會昨會議終日，結果以九票對三票通過該草約之修正案。四票棄權。巴西及智利缺席。蘇聯、波蘭、白俄羅斯、烏克蘭反對。加拿大、挪威、紐西蘭、英國、中國、法國、丹麥、黎巴嫩、土耳其及伊朗贊成。[illegible]

蒙巴頓抵加拿大

【法新廿三日渥特華電】前印度總督蒙巴頓夫婦抵達加拿大，將在加拿大作兩週之勾留，然後返國就任海軍之新職。蒙巴頓至加首都渥太華時，將爲加拿大總督亞歷山大之貴賓。渠此次赴加係應多倫多市之邀，於八月廿七日主持該城每年舉行之展覽會。

美空軍研究 原子能飛機

【美新廿二日華盛頓電】美國空軍，美國航空與美國原子能委員會，從事於一研究工作，目的在於利用核能，作爲飛機之推動力。此種核之研究方案及其它以美國資源變成有效航空力量之計劃，此係在一項報告中所敍述者。此項報告，由前任空軍總參謀長史巴茲將軍於本年六月間告退時，向空軍部長薛明頓所提出。史巴茲透露：空軍主要之研究與發展範圍爲飛機式樣，可以控制之放射武器，放射武器之推動，電子學、氣象學、航空醫藥、軍備、飛機冬季保護法及原子能。渠稱贊航空遽入超音速境界之進步，並稱：「由音速遞入超音速之革命性演變，無異由馬車成爲汽車之演變」。史巴茲謂，製造可以控制之放射武器之計劃，進行殊屬滿意，「因此今日對於足供試驗射程超過一百六十英里之放射武器之試驗場確具迫切需要。」報告中力言空軍對所謂「極區觀念」之重視。此項觀念，意即在軍用飛機之航程與速度超過現行水準之前，自北美洲陸地進攻歐亞大陸目標或自歐亞大陸進攻北美洲目標之飛機，勢將循最短途徑飛越之，此種直線飛行勢將使進攻者飛越北極區或至北極區。史巴茲謂：「在今日之空權世界中，北極區所具有之軍略重要性，猶如先前直布羅陀海峽或巴拿馬運河所具有者。」

日本侵華元兇 岡村甯次公審

昨辯論終結改期再審

【本報訊】日軍侵華戰犯首魁岡村甯次，於昨日由我國防部審判戰犯軍事法庭假本市塘沽路市參議會會場設臨時法庭舉行公審；先後經六小時半之詳細審訊，調查證言並公開辯論後，以案情殊須審查，故由審判長石美瑜諭知改期再行審理判決。

岡村甯次係日陸軍在華派遣軍總司令，担任我國境內作戰之最高指揮任務。日本敗降時，渠又代表日政府全權辦理在華日軍投降事宜，其身份實爲戰犯案件中之最大者。昨日在戰事結束三年後之今日舉行公審，市參會場內一片人頭。國防部爲慎重起見，特派軍法處處長徐業道及第二廳副廳長曹士徵等蒞庭觀審。司法行政部刑事司科長王式成，第一區軍法執行部主任楊步飛。正副參議長潘公展徐寄廎等及各界代表等亦均出席旁聽。

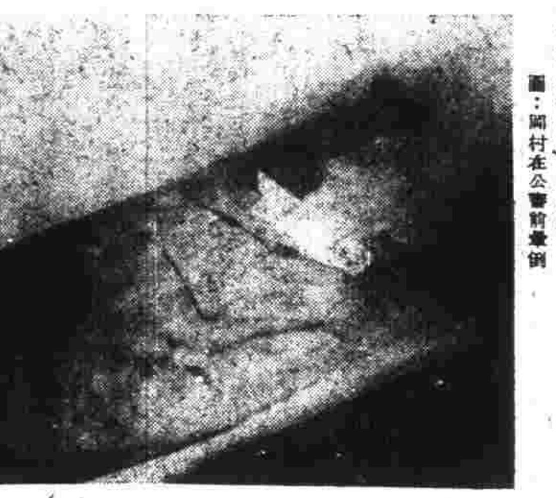

圖：岡村在公審前暈倒

岡村過度緊張 突然暈倒

清晨八時起，塘沽路畔即已有無數市民冒雨聚候參議會門首，以冀一覩此戰犯首魁眞面目。八時十分，被告岡村甯次及本案四證人落合甚九郎等一行五人在憲兵戒備下由飛行堡壘警車自戰犯監獄押抵臨時法庭，戰犯等下車時，周圍市民紛起鼓噪以示羞辱，岡村等當時似稍有不豫之色。入會場後，被押入東側被告候審室中。當時岡村甯次忽因神經過度緊張，體力不支，竟一度暈倒，臥帆布床上休憩後，始告復原。

審判長升座 九時正開庭

審判長石美瑜庭長，於九時正偕陸、林、張四審判官及翁文政譯官等升座開庭，本案檢察官施泳及被告指定辯護人江一平，錢龍生，楊鵬三律師亦相偕到庭。中央電影攝影廠特派員在庭內拍攝新聞片，同時市參會主辦之XLST新聞電台亦在場廣播審訊進行時情形。庭上聲、光、熱打成一片，使此歷史性之場面熱鬧異常。

九時三十分，庭警提被告到庭。岡村甯次衣草綠色軍服，白反領，御光頭，戴眼鏡，足著黃色皮鞋，領部微括一滴，步入庭中所爲之方形木柵被告欄內。首向審判官長等鞠躬，旋即作[illegible]之神態，[illegible]於緊張情緒下强變安詳之態度。

檢察官列舉 被告犯罪事實

審判長問被告姓名，年齡，籍貫，出身及職務住址一過後，[illegible]

圖：公審岡村之法官席

岡村供詞 九一八事變時 在陸軍省任職

檢察官施泳即起立宣讀起訴書全文列舉被告犯罪事實，證據及所犯法條，長二千餘言，歷時[illegible]，再經譯官以日語譯讀，費時半小時。審判長當時以被告體弱不堪久立，乃諭知賜坐被告囚欄等。當起訴書宣讀畢後，審訊開始；當時審判長曾謂：「本案爲調查證據，要訊問幾句，『請』被告答覆。」於是審判長石美瑜與被告岡村甯次乃開始問答如下：

問：你在日本受過何種教育？

答：如起訴書中所述。

問：是什麽學校畢業的？

答：陸軍士官學校及陸軍大學畢業。

問：日軍發動侵華時，你任何職？

答：九一八事件時，我在陸軍省人事科任職。

問：發動侵華戰爭的，除東條英機近衛文麿以外，據你所知，尚有何人？

答：我當時在人事科任職，故對發動戰爭事，不很知道。

問：你既稱不知，但對日本發動大東亞戰爭，你是否贊成呢？

答：這與我根本無關，我亦未參與發動。

問：本庭並非問你參加否，乃是問你贊成發動大東亞戰爭否？

答：本人也不贊成；因爲不知道這事的發生。

問：日本與納粹勾結組織軸心陣容，企圖併吞東亞，傾覆世界，你知道這是天皇的意思呢，還是田中奏摺，或少壯派軍人的意思？

答：[illegible]少壯派軍人之意。

問：少壯派的首領是誰？

答：少壯派首領爲[illegible]本中五郎[illegible]他們的中心人物，但還並不是我的意思。

問：你是否也是少壯派人物？

答：我是少壯派的前輩。（當時全庭對被告之自稱前輩，無不啞然失笑；同時對讀答語之[illegible]，[illegible]老奸巨猾者。）

盧溝橋事變 在東北哈爾濱

問：七七盧溝橋事變時，你任何職？

答：任[illegible]，在東北哈爾濱。

問：二十六年十二月日軍攻陷南京時，你是否參與？

答：本人沒有參加。

問：在從杭州攻向南京的一線上呢？

答：那時本人在哈爾濱，沒有參加。

問：南京日軍大屠殺事件，你參加否？

答：本人在東北哈爾濱，對此事根本不知道。

問：然則南京大屠殺事件時，日本在華派遣軍最高指揮官是誰？

答：大概是松井石根大將。

問：總司令官就是他麼？

答：那時無總司令名義，僅分爲華中華北等軍區，設司令官。

統率四個師團 參加武漢會戰

問：廿七年十月武漢會戰，你參加否？

答：參加的。

問：當時你部下有幾個師團？

答：有四個師團。

問：你任何職？

答：師團長。

問：各師團部下有無殘害我國民事件？

答：據本人所知，未有此事。

問：以後徐州、浙贛、湘北、常德等地各大會戰，他都參加嗎？

答：我所參加者僅武漢會戰，其餘都未參加。

問：三十年十二月八日，珍珠港事變，日軍攻陷香港時，你在華任何職？

答：在北平任華北司令官。

問：卅二年九月義國投降，盟軍在諾曼地登陸，美軍在塞班島登陸，聯盟軍已呈勝利時，日軍在華是否已更改戰略？

答：大東亞戰事，因爲日本大本營對戰略事道，本人不知道；日軍在華派遣軍總司令官，根本不通知我們。

問：日軍在華派遣軍總司令先後究竟有幾個？

答：連我是第三個。

問：你的前任是誰？

答：第一是西尾壽造，第二是畑俊六。

問：西尾壽造的任期是那一年？

答：不記得。

問：畑俊六呢？

答：自三十年九月至三十三年十月止。

任總司令官 歷時八月

問：你任總司令官幾年？

答：自三十三年十二月初至降時至止，僅八個月。

問：在你任職八個月內，中國境內有否大規模戰事？

答：一次也沒有。因爲那時正準備作戰，本人奉命担任自[illegible]，以防止美軍在中國東海一帶登陸，故中國內地無大戰事發生。

問：你的意思是[illegible]，[illegible]是嗎？

答：是，內地兵有變遷，並未作戰。部隊至九江南京時，即已和平了。

問：你任總司令官，所轄部隊是否包括全國？東三省關東軍是否亦歸你管？

答：關東軍是獨立的，其他皆由我管。

問：越南台灣方面部隊是否亦由你管？

答：台灣亦是獨立的。越南是南方總司令官管的，亦非我管。

問：廣東廣西部隊呢？

答：我是間接指揮，因爲他們上面有軍司令官，方面軍司令官等，然後再由我管。

問：你以總司令的地位，他們總是你的部下吧？

答：在中國的軍隊都是我的部隊；但系統則如上述。

柳州縱火 焚燬全城 岡村竟說不知

問：據本庭調查結果：日軍廿三軍司令田中久一於柳州縱火焚燬全城，業經判處死刑執行在案；對田中之事，你以總[illegible]？

答：不知道。

問：你身爲總司令，不能諉稱不知道。你事先有否勸阻？事後又會否禁止？

答：對此事，第六方面軍本無報告來。本人對犯罪行爲之防止，是時時下令去的。

屠殺劫掠 表示「抱歉」

問：本庭調查結果，你部下有三個中將一個少將先後在中國境內屠殺平民共二二一人，焚燒民房九三起，劫掠一〇四戶，所有人犯均已遭拘押，今日刻四人皆已到庭，你有何解釋否？

答：本人對中國受害人民代表日本很抱歉。至於對各犯罪情形，是否是他們所犯，我是否亦要負責，則本人不知道。因爲他們上有軍司令，再上有方面軍司令，我不能證明。過去上海軍法庭所判各案中，凡非他們直接犯罪者，大部已判無罪，我以爲還很公正。

訊問至此，已十時三刻，庭諭被告一旁坐下，於是日軍四位犯罪將領乃亦魚貫自候審室步入庭前，排列於岡村之後。彼等見岡村，咸肅然有敬意。

提訊證人

第一被提訊者爲日陸軍廿七師團中將師團長落合甚九郎，渠衣草綠西軍服，黃長靴，面露異常緊張之色。庭上僅詢其當時總司令官姓名後，即諭令退立。

次訊日軍一一六師中將師團長菱田元四郎。渠以屠殺平民之罪，業經判處無期徒刑執行在案。昨在庭上時，面部一無表情，自無邊式眼鏡片透出之目光，深邃而含有無限凶險。渠亦指稱岡村乃其任內之總司令官，惟稱並非係由岡村直接指揮。

再次乃傳第三證人日軍湖長沙區中將警備司令船引正之。渠亦以連續屠殺及搶劫之戰犯罪行，經判處無期徒刑在押。昨日衣黃灰白反領軍服出庭，光頭，唇上留有小撮髭子。頻頻側耳細聆庭上問語。當訊及岡村軍職時，渠要求庭上欽爲此一上峯長官解說幾句，經獲准後，渠即自袋中取出講稿紙，嘮嘮叨叨，洋洋灑灑，反覆爲岡村甯次辯白開脫。渠指出被告直屬各兵團皆軍紀嚴明，與當地農民相處甚安，絕無如他地農民見日軍即逃之情形。並稱被告爲防止部下士兵；欲應認爲已盡防範之能事，不能再以共犯罪責被告。同時，船引正之復由此觀起，殷乎漸爲後本人之判罪表示不服，嘰嘰有所辯解。時已十一時二十分，庭上當即諭令爲支配時間計，渠之申述俟下午再行繼續。

追究責任

[illegible]之日本六十四師團五十五旅[illegible]長[illegible]。[illegible]少將[illegible]日在[illegible]，又[illegible]，誠意[illegible]等一無表情。

四證人訊畢後，審判長又傳岡村甯次起立受訊，告以所有案實均已明白，應即查究其任總司令官，應否負責問題。乃復作問答如次：

問：三十四年五月九日，獲國正式投降，被告領任總司令官時，日軍之動態及意志如何？

答：由江西湖南一帶將主力撤至京滬一帶，此係日本大本營意志，以防美軍登陸。

問：日本在卅四年八月十日及廿一日在湖南芷江舉行降禮，是否你代表日政府參加？

答：我在八月十八接到降令，重慶有電來囑派代表，我乃派今井武夫去。本人乃代表在華派遣軍，並非代表日本政府。

問：在南京向我國代表何應欽將軍簽降書的是你嗎？

答：是的。

問：當時在華的日軍有多少人？

答：大概有百萬人左右，詳數不知。

問：百萬以上，還是以下？

答：不清楚了。因爲投降時旋時將台灣越南的日軍也歸我代表，當時連僑民共約二百二十萬人。但直接由我指揮的，僅關在華部份。台灣越南的我不詳細，所以只知百萬人上下。（禍堂聽來被他的上下兩字又逗笑了一陣）。

問：當時日軍部隊有無違令行爲發生？

答：沒有；但作戰是有的。

問：投降時亦有戰事的嗎？

答：[illegible]「新四軍」[illegible]中央軍。

問：[illegible]

答：對中央軍根本沒有戰鬥行爲。在南京方面，僅有若干軍人自動地來接收日軍防地，我們爲維持治安，亦曾發生戰鬥；事後以大本營報告中國當局，曾要蔣總裁處置後得當局[illegible]日軍繳出[illegible]多少？

問：當時日軍繳出[illegible]多少？

答：不能記得了。

問：投降手續辦完後，你又任何職否？

答：是，當時我們尙有無線電，即以之指揮各地部隊投降及返國事宜。

問：有何名義？

答：投降時任日本官長善後聯絡長官，一年後總司令部解散，我乃有善後聯絡總班長名義。

問：那任期是？

答：自三十五年七月至去年十一月。

問：辦公地點是否在南京？

答：在南京鼓樓金銀街西館。

問：聯絡班的任務是什麽？

答：負責遣送日本官兵日僑返國任務，先與總司令部聯絡，後則與國防部第二廳聯絡。

侵華感想 「身爲軍人 奉令作戰」

問：前經檢查你的身體，知道你有肺結核症，現在好了沒有？

答：（沉思後）不記得了。

問：遣俘遣僑共有多少人？

答：沒有好。

問：肺結核症係戰時所起，還是投降後得的？

答：自去年十月份才起。

問：你在來華任總司令官前[illegible]

答：本人[illegible]，少年時根本未曾[illegible]，身爲軍人，並[illegible]命令來華作戰，不能不戰。

問：在日本投降後，你對中國觀感如何？

答：在日本投降後，東亞須有中國繁榮，始可安定和平。所以當時八月十八日，我就立下方針，投降後各種機械等事宜，必須協助中央政府，交待清楚，完成投降。

訊問到此，時已十二時，審判長乃即論知下午續訊，被告辯護人之一江一平起立謂：爲發現事實眞相起見，要求庭上對本案四證人就日軍軍隊編制詳加調查清楚，以明總司令官是否應負其部屬共犯罪行責任，並以說明本案被告是否已盡防範責任。審判長允以可俟下午詳盡訊問，乃即宣告退庭。被告及證人等遣押候審中室。

下午續開庭 被告辯護人 訊問谷證人

下午三時，法庭準時開庭。被告岡村甯次及四證人一起提至庭上。岡村仍坐於被告欄側，四證人亦由庭上隅座並列其後。

先由船引正之繼續申述其上午爲被告解脫之事實，謂岡村在任內不僅一再訓示部屬嚴守軍紀，且更將强姦罪改更加重以資徹戒，故其所部頗多守法。拉拉雜雜，竭盡其爲昔日長官盡忠之能事。

至三時一刻，被告辯護人江一平要求援用刑事訴訟法二七三條直接訊問各證人。經得庭上許可後，乃由落合甚久郎起而菱田元四郎，而船引正之、落合甚九郎。

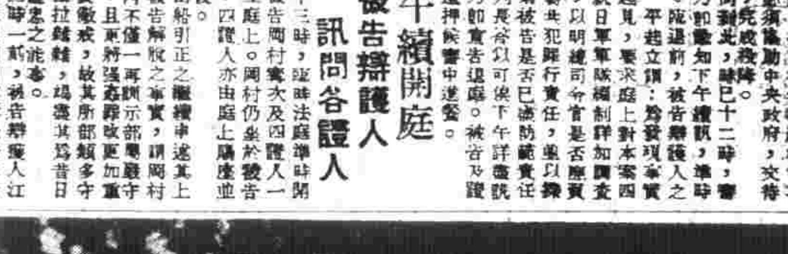

圖：左起：黎岡壽男、船引正之、岡村甯次、菱田元四郎、落合甚九郎。

根據暴行事實 被告應負戰罪 檢察官申述論告意志

於是庭長調查證據完畢，開始辯論，乃由軍法庭檢察官王家楣申述論告意志，分爲五項如下：㈠敍述：就起訴書所載被告犯罪事實，是從民國三十三年即昭和十九年，西曆一九四四年十一月二十六日被告担任中國派遣軍總司令之日起，至日本投降之日止——三十四年八月十五日，日本軍隊在我中國境地內有：（甲）二十七師團長落合甚九郎，在江西遂川等縣殺人放火之暴行；（乙）一一六師團長菱田元四郎，在湖南郡陽殺害平民；（丙）五十五旅團長[illegible]，在浙江永州等縣搶掠平民財物焚燬房屋；（丁）長沙警備司令船引正之，在其防區內屠殺平民；（戊）二十三軍司令田中久一，於柳州縱火焚燬全城房屋。

㈡認定被告應負戰爭共犯實任根據：戰爭罪犯審判條例第九條記有共犯同條例第二條第二款第三條第一款第二十四款第二十七款之罪嫌。

㈢被告之答辯不能認爲有理：據依被告之答辯謂某遣軍總司令之任務與責任僅在「對國家戰略關係方面」，不負共犯責任，根據左列各點不能認爲有理：日本發動戰爭爲不合法之戰爭；一九三七年美國正式宣言日本爲侵略國；被告任職後，其瘋狂性的侵略進攻并未稍改；依其執行侵略的戰略，應負破壞和平罪。

㈣審判戰犯的意義：審判戰犯是爲「貫徹國際公法保障世界和平，發展人類同情性之法典，並非宣義所爲。我國審判戰犯法律上根據：A一九四四年三月二十四日美國羅斯福總統之宣言；B一九四五年中英美三國在波茨坦發表之文告，無意奴役或消滅日本，但對戰犯須加懲處；以及日本天皇接受投降之文件。是對侵略國發動戰爭，加以懲處，希望今後不要輕啓戰爭侵略他國的領土，其用意不是對日本軍隊之報復，更不是對被告本人所爲之報復。

㈤結論：姑僅就所援罪證而論，被告已有共犯罪實，希望本案之判決，罪與刑應該相當。

圖：岡村之辯護人，右錢龍韜中江一平[illegible]

被告辯護人 江一平等發言

被告官辯護律師[illegible]，被告依法辯護，乃先陳述[illegible]辯護人江一平，錢龍生，楊鵬[illegible]起立辯論。江律師以[illegible]之[illegible]，[illegible]均[illegible]，[illegible]之結論，[illegible]司令官[illegible]之政策之任務。[illegible]

錢龍生律師則稱被告起訴狀中所舉多爲偶發之殺人事件，並非係有計劃之屠殺，故與所援法條不合。

楊鵬律師則作辯護稱：最高當局曾一再申述不向日人採取報復行動，爲求永久和平之最好上策。如對戰犯採取報復，則縱使政治家外交家言辭官冕，亦必種下無限禍根。渠並指出岡村當時忠誠爲我國辦理投降工作之事實，國若將被告忠誠，則今日中國受禍之烈，將不堪設想。由於刑法五十七條中規定：犯罪後態度亦應爲科刑之衡量，渠希望庭上對於此點特別注意。

至是王家楣檢察官及江一平律師復作[illegible]一再起立互辯，辯論中止則已是令被告之[illegible]。

辯論中止 宣告退庭

石美瑜審判長乃即宣佈：本案乃係中華民國審判戰犯案件中之最大者，現須就檢察官辯護人雙方所提理由再加調查，以求眞理之申張；似不宜當庭草率審結了事。乃即諭知本案辯論中止，改期再行審理宣判。至即退庭，時爲六時卅分，較預定時刻早半小時。

岡村甯次與四證人等於退庭後，暫時再赴候審室小坐，五人吸煙飲水，談笑自若。六小時半自始至終保持嚴肅之情緒中，於笑容中已一掃而除。惟岡村當時面泛潮紅，結核症之症象似極顯著。

六時四十分，在軍警嚴密戒備中，與五名日戰犯又復乘原車登入紅色警備車押赴戰犯監獄而去。在參議會門首聚觀熱鬧群眾，於瞥見彼等押解情形之市民，又復爲相談笑；淚水之情，溢於形色。

發動羣衆社會力量 推行經濟緊急改革

蔣經國對戡建大隊演說

【本報訊】奉命來滬協助督導實施經濟改革方案之蔣經國氏，昨對戡建大隊官佐講演，針對當前經濟緊急處理工作，有所指示，聞者動容。[illegible]

[illegible]

其次，政府的法令，必須要人民共同遵守，無論何人，在法律範圍之內，一律平等。我深深的感覺到，在過去違法者[illegible]，[illegible]

[illegible]

經濟督導會報決定 全力穩定物價

嚴密檢查物資金鈔移動

【本報訊】行政院經濟管制委員會上海區督導員會議，於昨日（廿三）下午四時，在[illegible]舉行第一次經濟管制會報，[illegible]

[illegible]

擁護改革幣制 肅清共匪間諜 今舉行宣傳大會

【本市訊】本市各界擁護政府經濟改革幣制暨肅清共匪間諜[illegible]，定今日上午九時在[illegible]舉行。[illegible]

教育與文化

滬市大專學校 下期學費已決定

最高一百圓 最低八十圓 中小學收費標準今再討論

【本報訊】滬市私立專科以上學校校長，昨日下午四時假清華同學會舉行會議。討論下學期收費問題。當經決定三點：（一）規定下學期學費最高額爲金圓券一百元，最低爲金圓券八十元。雜費數目由各校自行斟酌訂定。（二）教授待遇：正教授月支金圓券一百卅五元，副教授一百十元，講師八十五元，助教六十元，（標準大致如此，各校可酌情另定。）兼任教授每小時二元至二元五角。（三）關於獎學金問題，推定朱經農等爲代表謁吳市長請求從速辦理。昨日出席會議者有劉海粟、歐元懷、李培恩、潘序倫、朱經農等廿六人。

又：滬市教育局商討收費標準，定今日下午三時在育才中學內，召集私立中小學校長集會商討。關於國民學校收費問題，已定於本月廿六日（星期四）下午三時在新閘路北成都路十一區中心校舉行。目前一般校長意見，因金圓券二元折銀幣一元，故主張按戰前學費加倍收取，以金圓券爲單位。但以一般薪水階級收入而言，均較戰前爲低，甚至不及半數者，故按戰前加倍收費，將使家長不勝負担。

中學訓育問題 昨舉行討論會

吳市長等均出席致詞

上海市中等學校訓育討論會，於昨日上午八時假市立市西中學舉行。計到本市公私立中等學校訓育主任、體育主任、童軍教師約二百人，吳市長潘議長方主任委員均出席致訓。開幕式由李局長主持，說明訓導學生課外活動之重要，並指出訓育人員之使命，乃擬訂上海市公私立學校學生課外活動指導辦法，以爲今後各校推進訓育之方針。

繼由吳市長致詞，渠以爲我國自前清辦學直到今天，教育之最大失敗，即在於青年不懂做人道理，師生之間僅爲知識上之傳授，根本無感情可言，遑論影響國家民族之復興至鉅！故渠希望各校訓育人員：（一）應學習[illegible]伯[illegible]先生的[illegible]，對每個學生均能知其姓名，且對於彼等之家庭狀況，如個人志趣，均能了然，而後訓育工作纔能因人制宜；（二）訓導人員要以身作則，以得到學生的信仰。

潘議長則謂：「中等學校訓育問題，在今天國家民族生死存亡關頭，尤感重要」！渠以爲要達到訓育之目的，要在學生人數之多，已難收效，故除了學生自己訓導自己之外，別無他法。渠並指出我國大學、中庸上所講的，實爲古今中外最高之教育理論，大學上之格致誠正修齊治平，及中庸上之「天命之謂性，率性之謂道」，這個是訓育學生做人的道理。並勉勵訓育人員「戒慎乎其所不睹，恐懼乎其所不聞」，並指出「君子慎其獨也」，「慎獨」應爲今後訓育最好的教育方法。末由方主委致詞，渠謂僑委會在教育部担任訓育委員會主任委員，對全國訓育問題甚爲關切。[illegible]

[illegible]：（一）中國[illegible]模仿外國，[illegible]以前均爲[illegible]的訓育制度，今後我們應有自己之訓育制度。（二）每個學生的家長與學校之訓育人員向無聯繫，在日本訓育人員之地位極高，並受學生家長之尊重，故今後學校教師應與家長密切合作。（三）安定教師生活，以盡訓導最大之努力，深信幣制改革以後，教師生活或可改善，而提高訓導效率。最後有[illegible]

僑委會設置救濟金 臨時救濟回國僑生

僑務委員會爲救濟回國升學僑生臨時困難起見，特設置僑生臨時救濟費，訂定僑生請領臨時救濟費暫行辦法一種。凡在公立或已立案之私立中等以上學校肄業之僑生，遇有下列情形之一者，得請求臨時救濟：㈠家長在僑居地情形混亂，用費告竭者；㈡家長所在之僑居地匯款不通，用費告竭者；㈢突罹重病無力就醫者。並規定凡請求救濟之僑生，應詳述實際現狀，連同僑生身份證以及其他有關證件，呈由肄業學校轉請該會審核。經審核屬實者，即由該會[illegible]

教局主任秘書 鄭傑接任

上海市教育局主任秘書[illegible]，近以社教處工作繁忙，特於日前辭去主任秘書職務，其遺缺由該局另派鄭傑接充。聞鄭氏[illegible]，[illegible]委員會秘書，浙江省書籍雜誌審查處處長，戰後當選本市市黨部執行委員，兼代市教育局主任督學。

出版消息

△科學時代三卷四期業已出版。內容有錢三强教授的歐洲科學研究組織新動向，斯行健教授的水杉和水松，潘菽教授的中國需要民族科學家。通訊有台灣的工業，美國科學界新危機等，均爲精彩云。

藥聯遷址擴充

本市藥劑生公會主辦之藥聯高級藥學職業補習學校，經教育局核准立案，爲國內僅有之藥學職業夜校。近以新聞路校舍不敷應用，已覓定北京西路王家沙花園三十號爲新校址。將於九月六日開學，現已開始招收新生，簡章備索。

「春風化雨」 招待小學教師

華納影片公司出品之「春風化雨」影片，由金像獎大明星[illegible]主演，內容以掃除文盲普及教育爲宗旨。茲華納公司爲響應「教師節」起見，特定於八月二十八日（星期六）上午十時半，假座美琪大戲院放映「春風化雨」一場，免費招待全市各小學教師觀賞。惟因統計人數起見，各教師須表明姓名履歷及服務學校（包括校長姓名），[illegible]五二號，當即寄奉贈券一紙，如人數超過預額，則以先到者爲限。

英國文壇近訊

[illegible]

[illegible]是一個極大的損失。[illegible]

田園文學走紅

最近的英國人始終覺得自己還是「鄉下人」，最近許多作家趨向在文學上有很顯著的表現。有許多作家都是「城裏人」，却寫了許多關於農村和田園的著作。例如羅納爾鄧肯的「積墓之路」，李墨漢的「小農夫」，以及「鄉村人」雜誌等，都是最近英國田園文學的代表作。

美奈爾誕辰百週紀念

愛麗絲美奈爾是維多利亞時代的女作家，在文壇上頗有盛名，與[illegible]當時文人們的讚許，白朗寧和她是知交，羅斯金也欣賞她的著作，湯姆生寫了許多關於她的詩。她是作家也是詩人。最近在英國出版的散文與詩集就是專爲紀念她誕辰百週紀念的，此書的引爵是由她的女兒維奧拉·美奈爾和章克維·威斯所寫。

嚴格實行不超過八一九價格
經濟警察出動監視重要市場
菜市場情形較混亂其他尚佳
屠夫菜販多人抬價帶局懲戒

【本市訊】市警局為配合幣制改革及管制物價之緊急措施，十三日晨，出動全體經濟警察，分赴南北菜市場，紗布市場，燃料市場，及各日用品市場監視交易，並會同各分局員警赴各商店各菜場調查其售價有否超出十九日之價格，一般情形均甚良好，惟菜市場價格仍極混亂，寶海中路二二六號張姓屠夫，以抬高肉價被捕，其他尚有菜販十餘人，由黃浦分局拘捕予以警告。

又警局副局長兼特刑處長張師，廿三日晨召集全體經濟警察訓示三點：㊀今後繼續嚴格查緝買賣黑市金鈔，㊁加強檢查日用品囤積居奇，並獎勵人民檢舉，㊂經常監視各市場所有物價不得超過八月十九日之價格。

市長昨接見猪肉業代表
允為轉呈免捐　不得擅自張價

【本市訊】本市猪肉業代表，於昨日上午十時赴市府謁見吳市長，面述該業運輸困難及實際交易成本，並稱近日鮮肉價格上漲，並非市場價格高，而為零售商抬價所致，關於猪肉不超過十九日價格，仍感困難，因目前猪仔，大部來自匪區，自匪區運至綏靖區，納稅名目甚多，總計每只猪需納稅一千三百萬元，加沿途喂養所費食糧八斗半，以及運費等共需五千一百萬元之譜，懇請市長代為設法，豁免各項捐稅，吳氏當即允代為設法，取締蘇北匪綏靖區縣捐稅，以恤商艱，市長並于下午召見鮮肉業公會負責人曉諭不得漲價。

八一九物價從速呈報
社會局今召各業談話
吳開先昨日巡視各市場

【本報訊】社會局吳局長開先昨日親自至米、油、糖等市場觀察，並將定於今日上午十時召集本市蔬菜業、鮮肉業、雞鴨業等同業公會代表，下午一時召集本市百貨業同業公會代表分別談話，為協助政府改革幣制，抑制物價必須實行，各業應將八月十九日之售價據實從速呈報社會局。

兩路二航仍售原價

【本市訊】兩路局日昨仍照以往之原價售票，并無漲價情事，亦未折合金圓，惟調整之原則，日昨下午已決定，須報請交部核定，該局業負責人談稱，客票如提至戰前標準，困難殊多，乘客之購買力已普遍低落，更無力負担，此乃最現實之問題，交通部現正考慮，此即調整成為事實，也當極為合理而又適合目前之情況。

【又訊】中國中央二航空公司之客貨票價尚未更動，僅以法幣原價折合金圓之價目，日內是否將予調整，當由交部最後決定。

郵電恢復戰前價格
有待政務會議決定
郵費每封五分至一角　電費每字一角至二角

【本市訊】據上海郵政局，上海電信局消息：關於郵費及電報費之恢復戰前標準問題，須待本週四行政院政務會議決定後，始可實施。郵費每封在金圓券五分至一角之間，電報費每字在一角至二角之間。現該局最感困難者，厥唯職工之薪給問題，四百元底薪以上之高級職員以新辦法計算，尚不吃虧，而報差之待遇，則反較前低落，每一報差，及信差之底薪為二十元，照該兩局所定之生活指數四百五十萬倍計算，可得九千萬元，現以新辦法計算，除二十元底薪外，再加百分之三十，則為二十六元，折合法幣僅七千八百萬元，現報差工友等尚無任何表示，刻正等待南京郵工總會商議後再作決定。

房客總聯會今緊急集會
商討金圓券房租

【本市訊】自幣制改革後，關於房租計算方法，已成為社會嚴重問題，本市房客總聯合會籌備委員會連日迭接各處房客函電，紛紛表示反對以戰前房租法幣數計租，該會鑒於此項問題之嚴重，特定於今日（二十四）下午四時在河南中路四九五號二〇三室該會籌備處舉行緊急會議，商討具體辦法，以便呈請市政當局核辦，並從多數市民因不勝房租負担所遭致社會之動蕩不安。

天王號客機今飛滬青線

【本市訊】中航公司「天王」號特大客機，準於今日起參加上海青島線飛行，並訂為每星期二、四及星期日，由上海飛出，當天由青島飛回，該機座位寬敞舒適，與「霸王」號機無二，但售價則按普通客機票價計算，以便利來往滬青旅客。

偽造支票騙取火油金戒
地檢昨提公訴

【本報訊】無錫人陸忠鵠[illegible]

向許阿有抵得火油十八聽金鐲一隻金戒二隻，又向龔阿鳳騙取火油二聽金戒三隻，業已分款化用，經被害人發覺支票係屬偽造，報警將陸等四人拘獲，案解地檢處偵查，昨已以詐欺及偽造文書罪提起公訴。

本市兒童急救工作
首期規定兩個月
谷部長指示五點

【本市訊】上海區兒童急救工作審議委員會第三次會議於昨日上午九時，在社局會議室召開，社會部部長谷正綱亦出席，其他出席者計，袁文彰、張鴻鈞、張詠聽、顧南逵、顧鏡心、趙晉卿、顧毓琇、舍成生、柏樵、卡爾德等，會議通過公推張書年為幹事，該項工作開始第一期（期限二月）經費為二千八百三十四億，救濟對象為貧苦兒童、孕婦、乳母、共計三萬七千五百人，現已有經費二百八十億，乳粉十一萬八千〇五十八磅，現正着手調查救濟對象工作，另外設立供應站，谷部長對此項救濟工作，昨指示五點：㊀由各地地方當局主辦。㊁配合國際方面，共同進行。㊂工作要迅速。㊃調查須確實。㊄事務須公開。

三盜搶黃金
中正路刧案

【本市訊】中正東路一百卅九號大美美術地板公司辦事處內，於昨日上午三時許大雨中被強盜三人撬開鐵門侵入，其中兩盜執槍，家人雖自睡夢中驚起，但俱被脅不准聲張，並將麻繩及布條將事主等手腕綑綁，搜刧後逸逃，計被搶去黃金四大條，計四十兩，三小條計三兩，金鐲一付，重二兩，金鍊及鏡片一付，重二兩，另有衣飾等物，共計損失約金圓券萬餘圓。

糖行詐取案
地處昨起訴

【本報訊】本地女子施德馨在其民國路裝金街懷興里三號寓所與其男友黃松生開設同興糖行，因營業虧蝕乃慫恿其另一男友歐陽定堅投款八億元入股以清償債務，並訂立黃粉紙購增資契約由歐陽定任總經理，詎改組不久黃松生與施德馨兩人利用同興行名義在外陸續向同業姜賓記等十三家詐取五十餘億元潛逃無蹤，案經歐陽定向地檢處具狀告訴，檢察官偵查被告有共同詐欺罪嫌，昨已起訴。

配合改革幣制政策
重訂訴訟費等規定

【本報訊】本市地方法院頃配合當局公布之財政經濟緊急處分命令，特召集會議，正式決定關於訴訟費用價額裁判之新規定。尤其重要者，凡自民三十四年二月十七日以後，凡以外幣約定之債務案件，一律認為無效，予以駁回。茲將原議決案誌後：

甲　民事部份

一、債務（子）在八月二十日以後辯論終結之宣判案件，其債權為法幣者以折合之金圓券數額載明「主文」欄內，並於「理由」欄內加以附帶說明云。

（丑）八月二十日以後，辯論終結定期宣判案件主文仍載明法幣，並加註「應依法定比率折合金圓券給付」之字樣。

二、利率暫依央行放款掛牌折合計算之。

三、提供担保以金圓券為準。

四、訴訟費用（子）在民事訴訟費用法未經正式奉令核示前，凡因財產權而起訴者，仍照百分之一點三依金圓券折合計算。

（丑）訴訟標的之價額不能核定及非因財產而起訴者暫收金圓券九分。

（寅）聲請及抗告費暫收金圓券二分。

五、在未奉令核示前，民刑狀紙每份依金圓之折合各收費一分。

六、執行費暫依執行標的百分之二點五計算，未經折實者減半依金圓券計算。

七、提存款項，凡依法聲請提存之案件，以金圓券折合。

八、外幣債務案件三十四年二月十七日以後，凡以外幣約定之債務案件一律認為無效，[illegible]

原告在訴或判決主文應載明外幣數額並應加註「應依法定比率折合金圓給付之」字樣。

乙　刑事部份

一、罰金罰鍰，凡在本年八月二十日以後宣判案件照金圓券計算，八月二十日以前辯結定期宣判之附帶民訴其賠償數額仍載明法幣並加註「應依法定比率折合金圓券」。

二、保證金依金圓券計算。

三、最近贓物凡案內應發還當事人之金銀及外幣等均應先送國庫按換金圓券後發還之。

漁管處被革工人
無辜者請求復職

【本市訊】漁管處工人與司機以汽車誤點事，雙方發生衝突後，其中工人廿四名因衝突嫌疑，致被宣佈開除，此事經工人當時聯絡向中華海員總工會上海分會請願，請求澈查肇事真象，准予恢復原職，免使無辜受累，當由該分會派員前往漁[illegible]

黃金外幣
委託銀行收兌

【本報訊】昨日市民攜帶外幣資金白銀銀幣前往中央銀行申請兌換金圓券者極為踴躍，關於外幣部份，除由該行直接收兌外，為避免擁擠起見，并委託中國交通中國農民及麥加利大通五家銀行代為收兌，黃金部份除由該行直接收兌外，並委託中國交通中國農民三家銀行之[illegible]代為收兌，至白銀銀幣則暫由中央銀行直接收兌，其兌換手續，先由持有外幣或黃金白銀者[illegible]，填具品名數量及申請人姓名住址等項，再與申請書同時送交[illegible]

外幣或黃金白銀銀幣，按照規定兌換金圓券，手續簡便，閘申請兌換者人數極多，必須依次兌換，但秩序極為良好。

【本報訊】中央銀行遵於本月二十三日（昨日）起全國總分行處一律開始兌換法幣及東北流通券，本埠兌換地址設在外灘二十四號一樓該行發行局，并為兌換便利起見另委託中國、交通、中國農民三行，中信局、郵匯兩局，中央合作金庫，上海市銀行一體代為收兌，昨日以法幣兌換金圓券者極為踴躍，因中央銀行發行局事前籌備周到，配備人手衆多，秩序頗為良好。據中央銀行發行局負責人稱：在本年十一月二十日以前，所有法幣及東北流通券仍得按照規定折合率繼續流通行使。

行莊開關
踴擠不堪

【本報訊】銀行封關三天（逢星期日），公司商號積存客戶支票大量，昨天開關，紛紛解進，同時在此三天內，顧客需款以及一般需要，急待提存支款，故昨天本市各行莊開關，擁擠不堪，而存入比支出為多。

徐柏園返京
曾視察中央造幣廠

【本報訊】[illegible]

由京來滬，與有關當局就推行新經濟改革方案中各項措施交換意見，並對[illegible]議，茲因公畢，已於昨夜車返京。[illegible]

籌集優待軍人及家屬經費
緩征壯丁繳納辦法即實施

【本市訊】本市為籌集優待動員時期軍人及其家屬經費起見，特由民政局擬訂「三十七年度征收緩征召壯丁優待金暫行辦法」，業已經市政會議，兵役協會常務會議修正通過施行，其征收工作，將於九月初旬正式開始，該辦法業經訂定如下：㈠凡合於兵役法第廿四條，第一、二兩款及第二十六條一、二、三、四各款之規定，經申請核准緩征召者應依本辦法第二條規定繳納優待金。㈡緩征召壯丁繳納優待金分甲、乙、丙三種。甲種一千萬元，乙種五百萬元。丙種二百萬元。前項優待金繳納標準如下：㊀甲種因公出國者，技術員，㊁乙種：大學肄業學生，技術員，教員。㊂殘廢壯丁、獨子，㊂肄業學生，（三）緩征召壯丁優待金如確係赤貧無力繳納經該管保甲長查明屬實者得以豁免。（四）緩征召壯丁繳納優待金由兵役協會印發繳款單由申請人在遞交申請書前依繳納標準明金額逕行送交市銀行收款。（五）緩征召壯丁於繳訖優待金後應將送款單之一聯黏入申請書申請，否則區保不予初查層轉，赤貧無力繳納者應將保甲長書面證明黏附申請。（六）郊區各區保緩征召壯丁繳納優待金得[illegible]

公用事業審議委會
將向中央提供意見
公開調查仍將繼續執行

【本市訊】上海市公用事業公開審議委員會，於昨日下午四時，在市府會議室舉行第三次會議，吳市長主席，首謂：中央改革幣制後，財政經濟均有規定，故公用事業當不致再行上漲，實可告慰。繼由公用局副局長張仁滔報告：略謂，日前奉命赴京協商公用事業價格，適逢中央改革幣制，故現規定由工商部會同交通內政等有關部門，於下週三舉行會商妥善辦法，送政院核准後，全國各地同時公佈施行。繼請鏡新就各電廠之設備發電等，以專家眼光加以論述後。吳市長起立稱：中央即將有一般性決定，本會對審議價格一事，可置諸不論，惟公開調查，仍可繼續執行，[illegible]認為在中央未決定新價前，本會仍應向中央提供意見，因上海多項公用事業價格，與各地略有不同，為全國之冠，應請中央依實際情形訂定，最主要者，政府管制後，人民當可安定，故盼公用事業價格，以不漲價為主要目標，[illegible]本業方面之建議，請中央採納。

國泰攝影場鬧罷工
起因是欠工資據傳可能擴大
曾有一度圍毆警局派員彈壓

【本報訊】國泰電影製片公司昨因欠發薪給，掀起罷工風潮，並發生工人互毆情事，緣該製片公司共有木漆泥水各組工人共五十餘人，以前各月薪水，大多按月分期陸續發給，本月份一時周轉不及，尚未發放，前日各工人曾集議要求即日發薪，否則即行罷工。昨日上午各工人因公司仍無完滿答復，乃採取怠工方式集坐待薪，其時適有木匠組領班楊生，背負應用器具到廠準備上工，乃漆匠李春水警見，即上前責其破壞團體行動，各工人聞言，乃羣起圍毆，秩序因之大亂。該公司製片人徐欣夫，及高級職員周伯勳當即報告常熟分局派員彈壓，並將肇事人李春水帶局訊問，被毆者楊生暨各工人代表，上海八廠工人將同時實行罷工云。當局現正對此事加以嚴密注意。

[illegible]處代為調解，並悉雙方成立協議如下：（一）工人當中能提出正式證據，證明確係被寃者，准予請求復職，（二）其餘工人照公佈名單開除，照七月份指數發給遣散費一個月，並照八月份指數發給津貼五天，一場風波遂告平息。

燃管委會暫不結束
淮南煤今抵滬

【本市訊】據燃料管理委員會負責人談稱，該會原定於本月底結束，惟近因燃煤方面之要求，又因燃煤運輸困難，至今尚未解除，尚需力加統籌，故工商部有決定該會暫予保留，繼續管理燃煤配售工作之說，據燃管會內部工作人員聞此項消息後頗為興奮，工作情緒立見好轉。又淮南煤四千五百噸，可望於今日午後到達，該會已通知儲運處接收卸貨，存庫留待下月份配售之用。

強佔民營倉庫
至今尚未發還

【本市訊】本市民營倉庫，如大儲棧、大通輪船公司、寶昭輪船公司、合衆輪船公司、民生公司等十餘家，所有倉庫房，自三十四年勝利後，即為聯勤總部所屬各機關強行佔住，迄今四載，歷經交涉不還，致各倉庫無法復業，損失慘重，昨上海供應局奉命召各單位主管及業主，互商遷讓辦法，各強佔機關，以調配無方，仍未獲結果，致各公司一無所獲，復業絕望。

凱勒女士將來滬
帶給盲人以光明

【本報訊】約翰密爾頓盲人協會總幹事史托佛博士，於凱勒女士遊歷東方之前，特於昨日午後三時半在圓明園路基督教協進會舉行記者招待會。

史托佛博士首先報告稱：凱勒小姐現正與其同伴卡爾遜小姐訪問澳洲與紐西蘭，約在本月三十日抵達東京，屆時麥克阿瑟將軍將舉行歡迎會，凱勒女士留日活動將由一年輕日人岩橋負責排定，該日人亦係盲人，自二十三歲以來即開始為盲人服務，並曾在蘇格蘭獲得大學學士學位，凱勒準備訪問日本十一城市，每城市約滯留四至五天，並將參加當地各種歡迎會舉行教育學術演講，據說日本人已發出歡迎凱勒口號：「海倫帶給日本盲者以光明」！他們準備用各種方式，募集四千七百萬日元充作盲人工作經費，例如他們將製作一種牌證，刻有凱勒名姓與肖像，──快樂之象徵，精字樣出售。體育界，電影界亦將舉行表演義款收入統作盲人經費，十月二十四日凱勒一行，將赴朝鮮遊歷四城，停留十餘天，此後或由朝鮮直飛北平，將在北平舉行有關盲人事務會議，或返東京再飛上海，稍事停留，旋赴南京舉行會議，預計在南京滯留四五天，再遊歷北平、漢口、重慶、成都，由成都返南京至上海留一星期，即赴杭州、福州、廈門、廣州，將在廣州度聖誕節，即赴香港，明年正月六至八日由港赴菲律賓、仰光、印度，據說印度當局已邀請凱勒赴德里遊歷一星期，並至印度南部諸城市演講，他們也想去伊朗，伊拉克、黎巴嫩、敘利亞與埃及，可是那邊政治情形不穩定，所以也許不能實現。

史托佛稱：凱勒小姐失去聽視覺已多年，現在六十八歲，她說話音調極低，有小孩習新字之困難，她表示任何意見時均由卡爾遜小姐充翻譯，以象徵語言傳達。

該協會工作之目的為：㈠出版盲人文字書籍，已供給廿六英語國家九千盲人之需要，㈡計劃出版五種非英語之外國文盲人書籍，㈢為全世界盲人服務以傳播盲人宗教文學教育。凱勒小姐抵滬時將由吳市長夫人為歡迎會榮譽主席，在上海舉行歡迎會，在南京方面由蔣夫人任歡迎會榮譽主席，蔣夫人並已去函邀請凱勒來華遊歷。

（圖凱勒女士近影）

國防部派員來滬
赴各區視察駐軍

【本市訊】國防部為整飭上海軍風紀起見，最近特派軍法局局長徐業道中將來滬視察，徐氏於上週抵滬後連日分赴各區視察駐軍，及軍醫院，並訪晤本市軍政首長對改進軍風紀事有所商討，徐氏以任務已畢，定今返京覆命。

【本市訊】[illegible]召征壯丁所繳優待金於繳齊後分別發還之。（八）市政府代收緩征召壯丁優待金由兵役協會以專款存儲，專作優待金由兵役協會以專款存儲，其家屬經費及征收必要支出用途不得移作別用。（九）緩征召壯丁優待金應即按照規定辦理之。（十）有關國防技術員工之申請及繳納，仍照本辦法。

八月份公教人員
差額金公佈
職員：金圓十元五角　技工九元一・工役五元九五

【本報訊】上海市公教人員物資供應委員會，於昨（廿三）日上午十時在市府會議室舉行第廿三次會議，出席市政府、社會局、糧食部上海糧食處、田糧處、燃料管理委員會、中國植物油廠、中紡公司、台糖公司、市聯務辦事處、市黨部等機關代表十餘人，沈秘書長宗濂主席，決議事項如次：

一、七月份公教人員配售食油，定自本月廿五日起開始供應，為期十日，至下月五日截止。

二、本月份配購證定自本月廿五日開始發給，至下月一日發竣，發證時間規定為每日上午八時至十二時半；各配售實物供應機關亦自同日起分別開始供應實物，至下月二十日截止。

三、本月份各受配公教機關發證日期排定如次：㊀中央、江蘇省駐滬各公教機關（八月廿五日）㊁本市所屬各公教機關，小學在外（八月廿六日）㊂二十五－三十二區各國民學校（八月廿八日）㊃一－二十四區各國民學校（八月三十日）㊄各國民教育班（九月一日）

四、本月份公教人員米代金請領手續，由各受配公教機關，預先造具請領米代金清冊，候會通知。

五、本月份實物配售米代金及差額金核定為：職員食米三斗，米代金金圓四圓二角，煤球二担，差額金金圓四圓八角，食油三斤，差額金金圓一圓五角，共金圓十圓零五角，技工食米援工役例，米代金及差額金共金圓九圓一角，工役共金圓五圓九角五分。

今日轉晴
溫度漸增

【本市訊】據氣象台消息：逼近粵南之五級颱風，昨日午後業已消失，至昨日本市天氣上午秋雨依然，午後漸告轉晴，據該台預測，西伯里亞反氣旋之中心業已減弱，與吾國東南部之熱流在揚子中下游接觸，故下午天氣漸次好轉，據該台預測本市今日天氣，由於反氣壓之轉變，天氣可由曇轉晴，溫度亦將漸增。

天氣預測

減弱之西比利亞反氣旋在我國東北部，朝鮮及九州，與我國東南部之熱帶氣流在揚子流域接觸而凝結，低壓區在福建。

上海──陰有陣雨轉時曇，溫和而潮溼，中度東風，晚輕霧。

黃海──時曇而轉涼，中度東南風至西南風，發濛，局部有霧。

華中──曇轉陰有陣雨，溫和，中度東北風至東風，晚輕霧及晨霧。

東海──曇轉陰，中國沿海及南部有陣雨，中度東風至南風，中濃，南部海濃較巨。

廿三日溫度最低攝氏二十四度四（華氏七十五度九）最高攝氏廿八度八（華氏八十三度八）

廿四小時雨量二十四點五耗・零點九六吋。

林王等公司套匯案
特刑庭續開審
下星期一再開辯論庭

【本報訊】林王、三慰、大中華影業等三公司私套巨額外匯擾亂金融案，昨晨由特種刑事法庭王寰岷庭長，蔣善初、孫禮鈴推事及李毓龍檢察官開庭審訊，首傳三慰公司經理黃源爵到庭，庭上向黃訊問三點：㊀三慰公司有外匯一萬零四百零六元七角一分，分存香港、孟買各地麥加利及中國銀行，於三十六年十月卅一日提出後，同年十二月一日收入香港聯公司賬內，此款現在何處，已否化用，用途為何？據黃供稱：「香港與上海兩公司職權分立，港公司業務，滬公司無權過問。如欲查詢，被告無法代覆。」庭上乃飭黃之律師，限於本星期五下午六時以前電港查覆具報。㊁滬公司有港幣二萬元，自本年二月一日到十五日已陸續提出，究作何用途？黃供稱係向美國斐弟斯公司購買汽車用。㊂黃私人在港上海銀行至四月底存港幣二萬二千零五十元八角六分，究係何用？黃供稱：因彼常往返港滬之間，恐臨時需款，現此款仍在港銀行中，並未動用。庭上即諭曰：「既在香港未動用，應立即遵照政府管理外匯條例辦理。」黃唯唯。

庭上繼訊被告林王公司王春哲，王供：「林同識係股東，林王公司係王春哲與在逃之林名豐合股組織之兩合公司，成立於廿六年，林同識原係生化廠化學師。」被告鄒錢棠供：「我無權管理賬務，僅為管理貨物之職員」。被告大中華電影企業公司張廷處供詞狡滑，對私套港匯推諉不知。旋由各被告律師要求庭上改期開辯論庭，尚須蒐集各被告有利反證，庭上允之，並飭各被告反證須在本星期五前提庭，定下星期一開辯論審結。

社會一頁

老父同鄉去　少女被拐走

[illegible]

交友不謹慎　浪子服毒藥

[illegible]

軍官誘舞女　不睬施監禁

[illegible]

老闆有外遇　妻子被毒打

[illegible]

阿司匹靈製劑　三分鐘頭痛片
主治：偏正頭痛　風火牙痛　創傷作痛　外症劇痛　神經性痛　行經腹痛　傷風發熱　四時感冒
本外埠各大藥房均有售　分兩片袋裝・廿片瓶裝
上海華德普藥廠出品　地址哈同大樓A字821號

東南日報　分類廣告　取費低廉　效力宏大

啓事
鐵騎隊敬啓者：敬向力隊道歉事，與球員發生誤會，特此謹向力隊道歉，比賽時尚乞諒。鐵騎隊啓

遺失
遺失聯勤上海被服實驗廠工字0082號職工證章一枚及1216號職工服務證一紙，聲明作廢。萬元慎啓
遺失聯勤上海被服實驗廠工字0568號職工證一枚，聲明作廢。呂鳳清啓
茲遺失聯勤總部上海被服實驗廠第78號官佐證章一枚，並外特此聲明作廢。關菊初啓
遺失淞滬警備部通信連中尉班長趙琪下字519號符號一枚作廢
本人遺失中訓團水塵班學員4027符號一方，聲明作廢。李佩華啓
遺失聯勤總部第二汽車三級修理廠45號證章一枚作廢。李曾華啓
遺失汽車動部汽製一廠228號證章一枚，聲明作廢。趙晨啓
遺失汽胎輪東破牌一塊第1918號，聲請補發，外聲明作廢。俞寶元啓
遺失汽胎輪東破牌一塊第8004號，聲請補發外聲明作廢。姚孝正啓
遺失第十五區一保廿一甲二戶黃順章國民身份證聲明作廢
遺失榆林區4保16甲2戶劉仁安榆字04646號身份證聲明作廢
遺失榆林區4保14甲0戶徐吳根弟榆字02081號身份證聲明作廢
遺失榆林區4保1甲28戶張國全榆字03848號身份證聲明作廢

天蟾舞台　劉美君　唐韻笙　李仲林　情商合作
今天夜戲：蟠桃會　探陰山　周瑜歸天　賀后罵殿　豔陽樓

大舞台（電話90200 92020）（久記）（全套）
今夜隆重獻演　大俠七英傑　大烈傳
四寺少火機關　林台　水滿漕　景火

中國大戲院（訂座電話97177 93072）
曹慧麟　李萬春　謝蘭玉
今天夜戲：李萬春全部有聲　八大鍾　取金陵
十八羅漢收大鵬

共舞台（電話98848 96528）
隆重獻演　天河配
一年一度　牛郎織女　鵲橋相會　神話傳奇
三遊點　泳衣

大華　永安　百老匯　辣斐
仲夏　戀歌　尼羅河女皇　荒漠　迷宮

新光　女　下　禄查
新新　馬路英雄
都銀　童芷苓主演　粉墨筆箏

上海　金童玉女　五彩豪華
光民　東京　直搗
麗都　伊漱　蕙莲　主演　水蓮公主　五彩歌舞游泳巨片
南京　瓊芳登　巫山雲　哀豔巨片
美琪　蓓蒂　黛維絲　主演　春風化雨　教育巨片中文字幕
國泰　姍姍愛　魯伯勃　拉樂　主演　香豔親王　從頭笑到尾要你笑
大光明　白蓓蘭史丹妮　好膽善貌　殺大媚豔　奇情巨片　妒情

卡爾登　萬花競豔
皇后　國際　劃時代紀錄鉅片　看東北（中國新聞加映）
金都　金城　吳驚鴻　陳雲華　主演　美人血
海東　勞萊哈台主演　顛倒乾坤
海西　四大金剛
蓬萊　錦繡天堂　五彩巨片
金門　勞勃揚主演　殺人犯
大上海　粉刷內部　暫停電影
滬光　嬌麗　水蓮公主　五彩
巴黎　聖瑪麗亞之鐘聲　金像獎巨片

榮金　美洲英雄傳
亞蒙　五彩鐵騎切美
滬西　滿城風雨
山西　無敵大探長
光華　童芷苓主演　粉墨箏琶
嘉興　體育之奇蹟
滬東　反攻緬甸
羅山　童芷苓　粉墨箏琶

經濟新聞

金圓券問世第一天 本市物價全面下瀉

【中央社訊】本市銀錢及各業市場，二十三日均恢復營業，證券交易所則在停頓中，惟場外散戶仍有私相授受之零星交易，金圓券雖已問世，然各市場兌鈔奇缺，銀根緊俏，向銀行支取現鈔，甚爲擁擠，故現鈔在中午十二時前，始終缺乏，物價除蔬菜、豬肉等另星物品外，餘均較八月十九日舊價下落半成至一成，華股僅有場外交易，永紗爲法幣一光跌于法幣一〇〇元，最貴挫至四〇〇〇元至一四二〇〇元，新光跌于法幣六五元，美亞頹萎無進出，拆息一律法幣二角一分，棉市賦價均折合金圓券，升降以五分爲單位，龍頭細布初開二十四元六角，較十九日低落，客幫因厄於銀根吐售頗多，惟實力派續多吸進，致收盤回升至二五元半。米市人心安定，市價一致較十九日轉疲一成，上白粳每担二十元五角，門售二十二元，麵粉市氣沉寂，市價一致轉疲，兵船一號麵粉每袋六元六角五分，豆油每担四十七元五角，棉紗廿一支雙馬每件六百九十八元，人造絲一二〇號天橋牌每箱一〇五五圓，毛絨線英雄牌每磅十三元二角，木炭每担八元，粗糧每担三元九角，食糖興化細白糖每担廿二元五角，國本肥皂每箱廿三元八角，鳳凰牌火柴每箱一〇八圓，大英牌香烟每箱三四六元，白報紙每令十六元六角，汽油每加侖一元一角二分，豬肉五花肉每担八十元，惟門售每斤一元或一元以上者。

出售外埠結匯證 取消優待承匯權利

【本報訊】中央銀行昨以外匯通函一五六號致各指定銀行稱：「自卽日起，所有外埠外匯及結匯證明書在滬出售後，所得國幣價款，不再享有優待承匯權利，本行第一四八號通函應予取消」。

指定銀行購回外匯 國行規定三項辦法

【本報訊】中央銀行昨以外匯通函第一五五號致各指定銀行稱：「指定銀行向客戶購回過期信用狀或委購證等項下未用外匯時，應依照下列規定辦理：

㊀凡在三十五年五月三十一日以前售出之外匯，未附有結匯證明書暨三十七年五月三十一日以後售出之外匯而附有結匯證明書者，指定銀行購回時，概照法定匯率之七成計算。

㊁凡在三十七年五月卅一日以後及在三十七年八月廿三日以前期間，根據本行第一三五號通函規定，按照前平衡會匯率計算，而未附結匯證明書售出之外匯，指定銀行購回時，得按照本行第一四九號通函之規定，仍按平衡會匯率計算。

㊂凡在三十七年八月廿三日以後售出之外匯，指定銀行購回時，得按原匯率計算。

項購回之外匯應在外匯日報上註明每筆原結售出日期，以利稽核」云。

出口寄售貨物 逾期結匯匯率

【本報訊】中央銀行昨以外匯通函第一五四號致各指定銀行稱：「關於出口寄售貨物應繳外匯之期限，曾經本行第八十五號通函規定在案，是項寄售貨物之繳期，在三十七年八月廿三日以前屆滿而尚未結匯者，概照本行第一三四號通函第五節規定辦理，卽以前平衡會匯率國幣四十七萬四千元或等值之金圓券一角五分八釐，予以結匯，如規定限期在三十七年八月廿三日以後屆滿而逾期結匯者，應按法定匯率五成，計算結匯」。

行局修正內匯率 較前核減一半

【本報訊】四行兩局□匯內匯率，昨起修正如次：廈門、福州、泉州各每千元收一〇〇元，贛州、漢口各一七五元，汕頭一二五元，梧州、柳州、南寧各一二五元，長沙、衡陽各一〇〇元，南京五元，如皋一五元，連雲港三五元，新浦二五元，東台一五元，泰縣二五元，南通一五元，徐州二五元，京滬線□〇元，重慶一二五元，成都一五〇元，貴陽一九〇元，昆明一九〇元，武漢各九〇元，沙市、宜昌各一九〇元，洋津五元，宇昌一五元，瀋陽、長春各五元，錦州、承德各一〇元，張家口一五元，南昌一〇〇元，吉安一二五元，景德鎮一五〇元，九江一〇〇元，贛州一二五元，杭州一二元，溫州一五元，福州一〇〇元，寶雞□〇元，蚌埠、蘇州各廿五元，海門、碗海各五〇元，安慶七五元，屯溪一〇〇元，蕪湖、蚌埠各七五元，歙縣一〇〇元，河南區一〇〇元，山西一五〇元，貴州一五〇元，雲南一九〇元，陝西、甘肅各三〇元，以上各地匯率平均比十九日以前減百分十五十。

國行收兌金鈔外幣 請兌者倍形擁擠

計黃金萬兩美鈔三十餘萬元

【本報訊】昨爲政府按照財政經濟緊急處分令開始收兌黃金白銀銀幣及外幣的一天，由於人心之變動，是項政策已獲初步成功，昨自晨迄晚，人民持金鈔外幣前往國家行局請兌，倍形擁擠，至深晚十時，中央銀行出納課猶忙於軋帳檢點。據記者獲悉：昨天收進金鈔數字如下：

黃金	中央銀行	七千餘兩
	中國銀行	二、一一三兩
美鈔	中央銀行	二一〇、八〇〇美元
	農民銀行	一四八、二九〇美元
銀幣	中央銀行	十九萬元

廠商均呈觀望 棉紗昨挫一成餘

四〇支藍鳳較前軋跌一百元

【本市訊】棉紗昨市呈疲軟之態，因自幣制改革後，大部人心均呈觀望態度，銀根緊俏，加以同業辦理交割八月十九日交易頗繁，各實戶尚於交易，全日成交僅二十六件，市價與八月十九日約挫一成有餘，計四二支藍鳳以九百三十五元開盤，終以九百三十元收市，較十九日軋跌一百〇六元六角九分，四〇支藍鳳以八百元收市，軋跌一百元，三二支藍鳳以七百十五元收市，軋跌四十六元六角七分，二一支雙馬由六百九十元開出，終以六百八十元收市，較十九日軋跌九十元，二十支以下各紗均見下挫。

中紡恢復拋售 核價改爲報價

【本市訊】中紡昨日開始拋售紗市，拋售辦法，略有改訂，在過去門市部爲自行報價，市場則爲核價，自昨日起，市場亦改爲自行報價，惟其中須注意㊀報價不能超過本月十九日市價；㊁報價須以金圓券爲單位。又中紡昨售紗一九二件，合金圓一一四、〇八四元，其

金圓券與法幣 市民應加注意

【本市訊】新金圓發行後，探輛圖樣除人像更易，極易辨別外，其餘部份頗與法幣一元五元券有相當類似之處，一般市民對此事，應加以注意，以免於匆忙中發生錯誤。

綢價爲二〇支飛虎五九〇元，二〇支金塔五九八元，二〇支金雙獅五八〇元，又門市部售紗十四種，共百餘件，共金圓一萬餘元。

圖：市民向國行兌換金鈔之擁擠情形

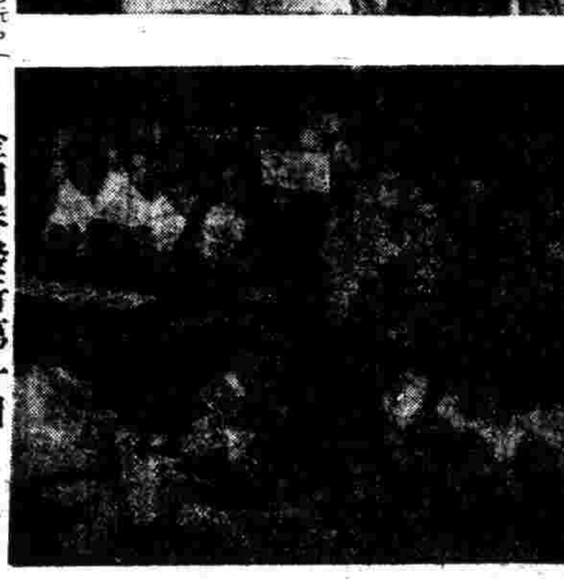

金圓券發行第一日 銀樓業突趨繁榮

收兌金飾十分忙碌 現鈔有限將行商討

【本市訊】金圓券發行第一日，本市各大銀樓廿三日營業，突趨繁忙，據楊天寶經理姚桂福稱：各銀樓多爲收進金飾，鮮有售出者，蓋一般人民以爲一兩金飾兌換金圓券一百九十圓，並不吃虧，因此需要現鈔者，均紛紛往銀樓兌換，至於售出飾金之工資，每兩自一圓至十圓，工資價每兩最多十圓，唯其中有銀樓之苦衷，因銀樓現鈔頗爲有限，將金飾向國行兌取現鈔之辦法，尚未公佈，銀樓業公會擬稍待數日後，請市社會局吳局長與國行進行洽商辦法，目下僅能以現有之現鈔收兌云。

布市呈一面倒 龍頭細布做廿五元

【本報訊】棉布昨市呈一面倒之態，頁以受壓力頗重之故，人心渙散，吸買呆滯，本街及客幫、互有吐出，散戶亦因利息高昂之故，中途曾受長江客幫力吸，價一度轉好，龍頭細布開市見廿四元五角，中途外幫收拾，高做廿五元五角，嗣後乘機拋出，市後見回小，龍頭終以廿五元收市，較十九日軋跌四元五角，四君子嗶嘰以廿二元七角五分收市，軋跌五元七角五分，士林布亦被帶挫二元，藍布極平，無分榮辱。

人心穩定去化呆滯 米市昨趨下降

白粳薄粳羊秈各降一元

【本報訊】昨日米市爲改革幣制後之第一日交易，市場公會勸告同業不超過十九日市價，價格一律，以金元作標準，並交易開始，初喊價彷彿，人心甚爲穩定，來店納胃甚淡，是以去化呆滯，加之銀根奇緊，出戶甚多，後市價見回降，北市場白粳二十元，薄稻羊秈各爲廿元另五角，各降一元之譜，特高粳爲二十二元，降七角，南市各米後市亦降五角，昨日到貨五十七石。

麵粉下瀉一成 銀根緊吐售甚多

老車粉收市爲六．八五圓

【本報訊】麵粉價格下降，自改革幣制後，人心穩定，實銷方面頗感抱觀望，散戶更少捧措，故去路狹隘，兼以銀根突緊，吐售甚多，老車開盤爲七元二角五分，旋以售多納少退入七元內，收市爲六元八角五分，兵船粉以六元六角五分收市，計降六角至七角不等。麩皮五元六角，赤降三、四角，蘚麩粉價格一致降五角至六角，達一成半景。

雜糧食油 普遍下挫

【本報訊】雜糧恢復交易，價格均以金圓券爲準，市場人心甚爲穩定，惟客幫納胃奇淡，本銷亦呆，加以銀根奇緊，價初不後降，黃豆挫五角，漢口乍豆退入十圓內爲九圓五角，蠶米元麥客幫納胃甚懈，新蠶米十圓另五角，計降一圓五角，元麥亦降一圓五角之譜，蠶豆經少交易，靠豆尚平，芝麻價格疲軟，去化甚呆，生仁祇有喊價，未有成交。

食油開始以金圓價格交易，惟因銀根奇緊，散戶吐售，實銷都抱觀望，價乘供多求少下降，豆油以四十八元五角收市，生菜油爲四十三元，各降約三元五角，吉稱生油開五十八元，計降五元五角，小車蔴油亦降五元，其他食油均少交易。豆餅實買俱疏，價降五角。

×　×　×

漫談金圓的含金量

——數日字裏有春秋——

·屠品中·

在全國嘁嘁而望的情形下，幣制終於改革了。筆者以極端興奮的情緒一氣讀完了各種法令，現在想與讀者諸君研究一些有關金圓含金量的數目字的問題。

爲什麼一金圓含金量要規定爲〇．二二二一七公分？不讓它是個整數以便記憶，或者用其他的小數？最後一位爲什麼不是「二」？「五」？而是「七」？這是因爲下面的道理：

按照美國制一錢金的衡量等於十二．金司，而金一錢又是等於〇．三七三二四二二公斤的，而一公斤按萬國公制，等於一千公分，因而一錢金可化作等於三七三．二四二二公分，則一金司金等於三一．一〇三五公分；黃金在美國是一金司等於三十五美元的，那麼不就是三十五美元的含金量等於三一．一〇三五公分嗎？而一美元在新幣制中規定等於四金圓，卽不也就是說一百四十個金元等於三一．一〇三五公分嗎？於是一金圓的含金量就該等於三一．一〇三五公分的一百四十分之一，卽等於〇．二二二一七八公分，中間說明，可以列成於下的方程式：

$$1\text{金圓}=\frac{31.1035}{140}=0.222168\text{公分}$$

知道了金圓一兩爲什麼要等於〇．二二二一七公分以後，讀者漁漏再來討論黃金一市兩的文件問題。辦法中規定，每一市兩黃金可以兌換二百個金圓，一個金圓的含金量是等於〇．二二二一七分分的按照這個比例，一市兩黃金應該與四四．四三四公分相等了。

不過，這裏發生了新問題。按照萬國公制一公斤等於一千公分，而一公斤又等於二市斤，三十二市兩，則一千公分與三十二市兩相等了，那麼一市兩不及是等於三一．二五公了嗎？這亦可以列作下列方程式：

$$1\text{公斤}=2\text{市斤}=32\text{市兩}$$

$$1\text{市兩}=\frac{1000}{32}=31.25\text{公分}\cdots\cdots(1)$$

$$1\text{市兩}=200\text{金圓}$$

$$200\text{金圓}=200\times0.22217=44.434\text{公分}\cdots\cdots(2)$$

比較（一）（二）兩式，一市兩與一市兩，那在內容方面卻並不等，這是怎麼一回事呢？這是筆者讀到這裏後所遇到的疑問，後又在辦法中找到答案了。原來我國所行市制的單位與金本位相差，在金本位之下，金元的含金量可以自由鑄造，上述矛盾由此而來，大體如下：

比較（一）（二）兩式，金銀的比價，在國內價值又發生矛盾了，一單位的金在國內可換六十六點六單位的銀，而在國際間，一單位的金只能買四十七點六單位的銀了。金本國內的貨幣比國外高得多。這是什麼原因？了使國際金流入國內，成爲我國政府的收兌了大的實力，物價改革後，國幣外値在國際上比國外幣大的價值。這一點，使我們覺得政府是有保證的，否則，便不能達到作爲合理的比價，在目前國際金本位的時候，因此在幣制決定時爲數據的研究了。

過，我們要注意，貨幣金含量的變更是本國貨幣對外國貨幣價值提高或降低的表示，在國際貨幣基金協定之下，這種提高或降低，是不能隨意施行的；並且外幣價值的高值或低值對本國進出口貿易尤有很大的關係。對于第二點尤其在國際經濟秩定時最爲重要。否則，黃金在國際間的匯兌會發生投機，會是確定的經濟一大阻力。

第三，準備討論白銀的金圓兌價問題。辦法中規定一市兩白銀兌換三個金元，而一市兩黃金是等於二〇〇金圓的，則金與銀的比，則選種方式應爲六六．六比一，亦卽一兩黃金降於六十六點六兩白銀。

而八月十九日紐約的銀價是一盎司價爲七十三點五分的，而一盎司黃金等於三十五美元，等於三千五百分，則一盎司金與一盎司銀在這種方式下的比例爲四十七點六二對一，亦卽一盎司金可換四十七點六二盎司銀。上述二種情形亦可列如下式：

國內：一市兩金＝200金元

一市兩銀＝3金元

金與銀之比例爲 $\frac{200}{3}=66.6\cdots\cdots(1)$

又八月十九日紐約銀價爲

1盎司銀＝73.5分

一盎司金＝35美元＝3500分

金與銀之比例爲 $\frac{3500}{73.5}=47.62\cdots\cdots(1)$

商情表

八月廿三日　×　×

◆金銀　單位金圓（元）

品名		價格
央行掛牌（兩）	黃金	二〇〇，〇〇
	白銀	三，〇〇
	銀幣（元）	二，〇〇
	法幣（三百萬）	一，〇〇
	美鈔（元）	四，〇〇
	英磅（磅）	一一，〇〇
	港幣（元）	〇，七四
	印幣（盧比）	〇，九〇
銀樓掛牌（兩）	飾金 進	一九〇，〇〇
	出	二一〇，〇〇
	飾銀 進	二，八〇
	出	三，〇〇

◆外匯外幣

指定銀行買賣價	收進	賣出
美匯	三，九九	四，〇二
英匯	一一，八四	一二，一八
港匯	〇，七四	〇，七六
印匯	〇，八九	〇，九二

台灣銀行掛牌　台幣（每一八三五元）　一元

◆國內匯率

地名	匯率
廣州	二，四〇
平津	平
廈門	二，〇〇
重慶	二，〇五
萬縣	二，〇〇
漢口	二，〇〇
長沙	〇，四二
青島	一，七〇
西安	一，二〇
貴陽	二，一一
昆明	二，四〇
南昌	二，二四

◆利率

中央銀行掛牌	
重貼現（千元）	八角
拆放日息（千元）	七角

銀聯業掛牌	
存款日息（千元）	一元
放款日息（千元）	一元四角
同業拆放（千元）	一元二角

◆統一公債

品名	買進	賣出
甲種	〇，九七	〇，九九
乙種	〇，九九	一，〇〇
丙種 最高	一，〇五	一，〇六
最低	一，〇三	一，〇四
最後	一，〇三	一，〇四
丁種	一，〇二	一，〇三
戊種	一，〇四	一，〇六

◆棉花

品名	價格
通州花（下水）	一四〇，〇〇
沙浦籽花	一三六，〇〇

◆棉紗（件）

品名	價格
二〇支天女火日	六八〇，〇〇
又　金雙獅當日	六八〇，〇〇
二二支雙馬當日	六九八，〇〇
一〇支富子軍碼價	六六〇，〇〇
又　金寶星 又	六七〇，〇〇
一六支光明 又	五六〇，〇〇
又　天女 又	五三〇，〇〇
又　奔鹿 又	五五〇，〇〇
二〇支紅雙星 又	七三〇，〇〇
又　金城 又	七四〇，〇〇
又　雙馬 又	六八〇，〇〇
又　天女 又	六七〇，〇〇
又　金雞 又	六九〇，〇〇
二二支雙馬 又	六九八，〇〇
又　人鐘 又	六八〇，〇〇
三二支藍鳳 又	七一五，〇〇
又　嘉禾 又	七五〇，〇〇
又　豐年 又	七四〇，〇〇
四〇支藍鳳 又	八〇〇，〇〇
又　銀鶴 又	八二〇，〇〇
四二支人中 又	九三〇，〇〇
又　水月 又	九二〇，〇〇
又　金城 又	九四〇，〇〇
又　藍鳳 又	九三五，〇〇

◆棉布

品名	價格
龍頭細布	二五，〇〇
五福細布	二四，〇〇
四君子嗶嘰	二二，七五
四君子元嗶嘰	二三，八五
白鳥細布	二二，八〇
藍吉字細布	二一，〇〇
八磅信字粗布	一八，五〇
陰丹士林	四五，〇〇
雙魚士林	四三，〇〇
美亭士林	四二，〇〇
藍鳳士林	四四，〇〇
綠雙士林	四〇，〇〇
雙輪士林	四一，五〇
交通藍士林	三九，〇〇
交通安安藍布	三六，〇〇
條雞蝴蝶布	三二，〇〇
綠雞鍋夾被	二六，〇〇
大明府綢	三二，〇〇
兩吳元布	二九，〇〇
蒸盤花元布	三一，〇〇
飛虎元斜	三〇，〇〇
美人魚元斜	三一，〇〇
飛虎色斜	二九，〇〇
荊州元嗶嘰	二八，〇〇
飛虎卡其布	三〇，〇〇
富樂色布	三〇，〇〇
三羊東條府綢	三二，〇〇
華東藝克呢	三一，〇〇
華東普羅呢	三三，〇〇
一六磅九如士林	四八，五〇
一六磅九如士林	四八，五〇
金九如嗶嘰	三五，〇〇
銀九如元布	二三，〇〇

◆棉織品

品名	價格
大尺太平洋被單（每條）	八，六〇
又尺太平洋被單（每條）	七，九〇
三四磅美男襪打	八，二〇
四二磅雙男襪打	八，七〇
四〇磅狗頭男襪打	六，八〇
三〇磅狗頭男襪打	六，七〇
三二支花股男襪打	五，六〇
一二雙股男襪（打）	八，五〇
七七太平洋毛巾（打）	八，四〇
九九太平洋毛巾（打）	一〇，三〇
一二雙綢帶毛巾（打）	八，〇〇
一六寸藍球手帕頂級（打）	八，〇〇
又　四〇支亞光手帕打	八，〇〇
三〇雞牌汗彩（打）	一一，〇〇
四〇雞牌汗彩（打）	一四，〇〇
三二支飛馬棉毛彩打	一四，〇〇
四〇雙飛馬棉毛彩打	一五，〇〇
一一〇雞牌棉毛彩打	一三，〇〇
八〇雞牌衛生彩打	二〇，〇〇
一一〇藍羅棉衛生彩打	二〇，〇〇
九〇雞牌衛生彩打	二〇，〇〇
大〇〇字衛生彩打	一七，〇〇

◆呢絨（碼）

品名	價格
上海九〇〇直貢呢	三，七五
又八〇〇花呢	三，七五
又一三三一嗶嘰	二，八〇
資豐國嗶花呢	三，八〇
又四二〇華達呢	三，〇〇
章華西裝花呢	三，五〇
又維普海軍呢	二，六〇
又女色呢	二，六〇
大陸八〇〇花呢	二，九〇
又一六〇〇華達呢	二，八〇
又女色呢	二，八〇
華綸西裝花呢	三，〇〇
又五〇〇華達呢	二，七〇
又二〇〇嗶嘰	二，五〇
又一六〇華達呢	二，五〇
振豐五〇女色呢	二，二〇
又海立司	二，二〇
協新西裝花呢	二，五〇
元豐西裝花呢	二，五〇
鉦成花呢西裝	二，八〇
達成花呢西裝	二，五〇
新華花呢西裝	三，四〇
大成蘇寶花呢	三，〇〇
大華西裝花呢	二，七〇
大興　呢丁	二，一〇

◆綢緞

品名	價格
華成真絲被面（百幅）	三七〇，〇〇
美亞真絲被面（百幅）	三七〇，〇〇
大綸美棉被面（百幅）	三八，〇〇
三十號洋縐	一，五〇
天鵝格子嗶嘰	一，八〇
大丈花嗶嘰	六，八〇
加長紡　綢	〇，九〇
加長杭　紡	〇，九〇
上海天香綢	一，四〇
杭新貨又	一，三〇
雙林軟緞	一，六〇
單林軟緞	一，一〇
九霞緞	一，一〇
羅華緞	一，二〇
蓉錦緞	〇，九五
四五寸綢緞	〇，六〇
二七寸綢緞	〇，五〇

◆絲

品名	價格
一二〇號天橋	一〇五五，〇〇
又新貨（半光）	一〇五〇，〇〇
一二〇號金三具	一〇五〇，〇〇
一二〇號旭字	一〇五〇，〇〇
一二〇號高山	一〇五〇，〇〇
一二〇號東洋	一〇五〇，〇〇
C級乙分勻度蔴絲（每擔）	一二四〇，〇〇
D級七分勻度（每擔）	一二〇〇，〇〇

◆絨綫

品名	價格
三羊四股絨綫	一三，〇〇
英雄四股絨綫	一三，〇〇
皇后四股絨綫	一四，〇〇
蜜蜂粗絨	一三，〇〇
皇后粗絨	一二，〇〇
地球粗絨	一一，五〇
雙鶴粗絨	一二，〇〇
英雄細絨	一二，〇〇
小囡細絨	八，五〇
雙洋粗絨	八，五〇
學士粗絨	八，二〇

◆食米

（南市場）		
白粳	上	二〇，〇〇
又	中	一九，五〇
薄稻	上	二〇，〇〇
又	中	一九，五〇
早稻	上	一九，〇〇
又	中	一八，五〇
又	下	一八，〇〇
羊秈	上	二〇，〇〇
又	中	一九，五〇
白元	上	二〇，〇〇
又	中	一九，五〇
陰元	上	二一，〇〇
又	中	二〇，五〇
糧粳	上	二一，五〇
又	中	二〇，五〇
糧秈	上	一九，〇〇
又	中	一八，五〇
新粳	上	一九，〇〇
又	中	一八，五〇

（北市場）		
白粳	上	二〇，〇〇
又	中	一九，五〇
又	下	一九，〇〇
薄稻	上	二〇，〇〇
又	中	一九，五〇
又	下	一九，〇〇
早稻	上	一九，五〇
又	中	一九，〇〇
又	下	一八，五〇
羊秈	上	二〇，〇〇
又	中	一九，五〇
又	下	一九，〇〇
糧秈	上	一九，五〇
又	中	一九，〇〇
又	下	一八，五〇
蘇秈	上新	一九，〇〇
又	中	一八，五〇
蘇秈	下	一八，〇〇
白元	上	二〇，〇〇
又	中	一九，五〇
新粳	上	一九，〇〇
又	中	一八，五〇
特粳	上	二二，〇〇

◆麵粉（袋）

品名	價格
老車一號粉	六，八五
兵船又	六，六五
紅蝠又	六，六〇

◆雜糧（石）

品名	價格
崇明沙黃	一〇，〇〇
漢口車豆	一一，五〇
九江䴵豆子	一一，〇〇
九江城門子	一〇，〇〇
漢口乍豆	九，五〇
紹興青梅	一二，〇〇
平湖小粒	一二，五〇
平湖中粒	一二，〇〇
平湖特粗	一二，五〇
浦東杜豆	一一，五〇
舒橋拔青	九，五〇
毛家市揀青	八，三〇
寧波揀白	一〇，五〇
揚州白蔴	一六，五〇
漢口黃蔴	一六，〇〇
九江奶蔴	一六，〇〇
九江黑蔴	一七，〇〇
九江毛菉	一一，五〇
黃渡杏米	一〇，五〇
太倉元麥	八，五〇
江北元麥	八，〇〇
東浦元麥	八，五〇
泰州島庄仁	三〇，五〇
徐州生仁	三〇，〇〇
大汶口生仁	二九，〇〇
孔雀又	六，五〇
地球又	六，〇〇
大豐又	六，二〇
三鯉麩皮	五，六〇
順新數麩	五，二〇
阜豐數麩	五，三〇
蘆鹿又	六，五〇

◆食油（擔）

品名	價格
青島蕭桶生油	五八，〇〇
青島吉桶生油	五八，〇〇
江北舊桶生油	五五，〇〇
江北吉桶生油	五五，〇〇
大有餘數豆油	四七，五〇
大昌新豆油	四七，〇〇
大統數豆油	四七，五〇
同豐豆油	四八，〇〇
裕民生菜油	四三，〇〇
大德新生菜油	四三，〇〇
同德生菜油	四三，〇〇
董麗蕭桶熟菜油	四〇，〇〇
舊桶小車蔴油	五〇，〇〇
吉桶小車蔴油	五〇，〇〇

◆豆餅（片）

品名	價格
仁宇豆餅	四，五〇
生記豆餅	四，四〇
大統豆餅	四，〇〇
利宇豆餅	四，〇〇
惠山豆餅	四，六〇
羅宇豆餅	四，〇〇

◆食糖（擔）

品名	價格
呂宋白糖	二八，〇〇
二四台粗砂	二六，〇〇
二四台中砂	二四，五〇
本廠棉白	二五，〇〇
本廠棉白	四〇，〇〇
本廠冰	三八，〇〇
振記片冰	三一，〇〇
興化白糖	二二，五〇
又　次	二〇，〇〇
興化赤糖	一八，〇〇
又　次	一九，〇〇
海南赤糖	一九，五〇
揚莊青	一七，〇〇
潭方青糖	一七，〇〇

◆罐頭食品

品名	價格
箱四打一磅克寶奶粉	二〇〇，〇〇
一打一磅克寶又	五六，〇〇
一打一磅金山又	五六，〇〇
八打一磅美商黑又	三二，〇〇
四打大嘉牌煉乳	八〇，〇〇
四打大嘉花煉奶	四二，〇〇
八打小嘉花煉奶	四二，〇〇
四打金牛煉奶	三六，〇〇
三打梅林蘋片	八二，〇〇
三四號菠蘿罐	二七，〇〇
二五磅味精	八五，〇〇
二打台灣門咖啡	二〇，〇〇
二打台灣門桃子	二五，〇〇

—以上每箱價—

◆液體燃料

品名	價格
汽油	一，一二
亞細亞火油桶	一〇〇，〇〇
又　聽	一〇，〇〇
美孚火油桶	一〇〇，〇〇
又　聽	一〇，〇〇
亞細亞柴油公噸	一一〇，〇〇
中美柴油公噸	一一五，〇〇
燃料油　公噸	一一五，〇〇

◆日用品

品名	價格
固本皂（箱）	二三，八〇
箭刀皂又	二三，五〇
黃祥茂又	二一，五〇
中牌皂又	一八，五〇
亨利皂又	二〇，〇〇
朱華皂又	一八，〇〇
美麗皂又	一八，〇〇
美麗火柴（箱）	一〇八，〇〇
鳳凰又	一〇八，〇〇
南京又	一〇五，〇〇
寧波又	一〇六，〇〇

◆捲烟

品名	價格
大英	三四六，〇〇
老刀	二三五，〇〇
六根	七五，〇〇
金祿	一四〇，〇〇
美麗	一四五，〇〇
白馬	八〇，〇〇
三炮台	三四〇，〇〇
大百萬金	二三〇，〇〇
金鼠	一八〇，〇〇
前門	二二五，〇〇
三猫	一八五，〇〇
紅金	一五〇，〇〇
白熊地	一四〇，〇〇
大嘉樂	一三〇，〇〇
克雷司	一五〇，〇〇
勝利	一六〇，〇〇
馬力斯	一一〇，〇〇
白馬力斯	一一〇，〇〇
吉士	一〇〇，〇〇
蓄力克	一二五，〇〇
三五	一二〇，〇〇
紅三星	九五，〇〇
大前味	九〇，〇〇
銀行	八〇，〇〇

◆橡膠

品名	價格
雙錢男套鞋	一四，五〇
又　女套鞋	一三，五〇
雙錢大平底	一八，〇〇
回力男套鞋	一四，五〇
又　女套鞋	一三，五〇
又　男鞋	一六，〇〇
又　女套鞋	一三，五〇
回力長統靴	一五，五〇
又　格形球鞋	一二，〇〇
雙錢特製球鞋	一二，〇〇
雙錢三輪車內外胎	二〇，〇〇
（五〇磅）	
雙錢自由車又	二二，〇〇
回力自由車又	二三，〇〇
回力人力車又	三三，〇〇
雙錢人力車又	三三，〇〇

◆化粧品

品名	價格
立鶴女皮鞋	三五，〇〇
金鷄拉鍊鞋	三五，〇〇
三星牙膏（罐）	四〇，〇〇
固本牙膏	一〇，〇〇
黑人牙膏	四〇，〇〇
固齒靈牙膏	四〇，〇〇
惜治舊牙膏	四〇，〇〇
堅質皇牙膏	四〇，〇〇
四合一香皂（箱）	二四，〇〇
明星又	三〇，〇〇
白熊又	三〇，〇〇
力士香皂	一八，〇〇
四〇打凱歌牙粉箱	一六〇，〇〇
三〇〇合又	一八〇，〇〇
大號鷹蠟打	四，〇〇
大號雅霜打	二，八〇
大號白熊香打	二，八〇
大號明星香水打	八，〇〇
利華擦皂箱	三〇，〇〇
明星又	三三，〇〇
綠蟹香皂	二一，〇〇
中西小百花露粉打	一，八〇
六管大又	九，〇〇
貝林發臘白	九，〇〇
又　紅	四，〇〇
白雪牙膏	三七，〇〇
白　霜	四，一〇
冷面霜	四，〇〇
美人魚香粉	二，八〇

◆西藥

品名	價格
盤山根酸鉀	三五，〇〇
雙林藥膏	一三，〇〇
十萬尼西林	一，七四
普鳥維尼西林	二，二四
檸檬酸鈉	八，〇〇
步利爾	二，二五
抵古林	二，八〇
無敵六〇六	四，三〇
毀鐵六〇六	二，七〇

◆國藥（單位元）（金圓券每百斤價）

品名	價格
西洋參	一五〇〇—一八〇〇
老揀香	四〇〇
印揀香	三〇〇
浙貝母	一一〇—一五〇
犀角	八〇—一二〇
進口糖	二〇〇—二四〇
冰片	一五〇—一七〇
生地	一二〇
鵝蛋雞王	一三〇
寧王	一一〇
刁蕁	一〇〇
川貝母斤	一二〇—一三〇
鐵面巻	五〇
揀香	七〇
大府杏	五〇
甘草	八〇—一二〇
大黃香	七〇

◆工業原料

品名	價格
四〇〇公斤月牌燒鹼	三三七，二五
又美貨燒鹼	三二〇，〇〇
四〇公斤月牌純鹼	五七，〇〇
又美貨又	五四，〇〇
又德加利又	五四，〇〇
八〇公斤冰利又	五〇，〇〇
百磅美貨小蘇打	一八，〇〇
百磅鵬砂	三〇，〇〇
美貨保險粉担	八〇，〇〇
美貨高度白臘担	九〇，〇〇
中法司的令担	一八，〇〇
二二磅凜粉	六〇，〇〇
三〇磅漂粉精	六〇，〇〇
美磅三角牌廿油	六〇，〇〇
永利肥田粉袋	二四，〇〇
頭號白油	三〇，〇〇
永利燒鹼	一八，〇〇
鹽酸（罐）	一〇，〇〇
鄰子油	二〇，〇〇
松香	五〇，〇〇
硫化鹼	八，〇〇
石磅漂白粉	五〇，〇〇

◆染料

品名	價格
MK硫化元	三四，〇〇
中孚硫化元	三〇，〇〇
牛頭快靛	九〇，〇〇
牛頭快靛	八〇，〇〇
牛頭水靛	三二，〇〇
大橋靛	二一，〇〇
RSV保險靛藍	一〇，〇〇〇，〇〇
一〇〇直接元	八〇〇，〇〇
二〇直接緋紅	一，〇〇〇，〇〇
一〇〇直接鹽棕	一，〇〇〇，〇〇
大可硫化元	三四〇，〇〇

◆煤

品名	價格
一四〇磅道塞煤	八〇，〇〇
泰記白煤	一六六，〇〇
頭號長城白煤	八〇，〇〇
長城白煤	七六，〇〇
淮南煙煤	七五，〇〇
鄭樂煙煤	七六，〇〇
豐城煙煤	七〇，〇〇
包山煙煤	二一，〇〇
晉殿煙煤	一二六，〇〇
徐州焦炭	一〇六，〇〇
又　洗炭	一一六，〇〇

◆柴炭

品名	價格
廣東柴	二，二〇
松柴	二，三〇
青炭	八，〇〇
白炭	六，七〇
烏炭	四，三〇
鋸炭	二，二〇

◆五金

品名	價格
雙環方鋼峯磅	八，〇〇
三星鋼條腿	四，〇〇
英製木鑽絲先	一，三〇
英製機器鑽絲先	一，三〇
杜頭車刀鋼分	二，〇〇
英孩牌汽表寸	三，〇〇
GTD鑽絲攻分	三，八〇
GTD豆腐千分	四，〇〇
白紙柏砂	〇，七〇
紅紙柏砂	一，一〇
一寸白鐵管（底）	〇，三〇
一寸黑鐵管（底）	〇，二〇
凡而砂鋼	二，二〇
鋼背子	〇，八八
爐子管（底）	〇，〇七
鐵水呢縫	二，二〇

◆木材

品名	價格
洋松方子尺	〇，四七
洋松片子尺	〇，四七
柳安三夾板塊	二，四〇
杉木大條尺	〇，一三
杉木小條尺	〇，一三
柚木尺	一，四〇
柳安尺	〇，四六
六分本松板丈	七，一〇
五分本松板丈	八，〇〇
津白楊三夾板塊	二，七六

◆桐油

品名	價格
本重熱洪桶	四〇，〇〇
足度白油担	四〇，〇〇
正牌西洪桶	五八，〇〇
副牌西洪桶	五七，〇〇

◆西紙

品名	價格
西白報紙令	一六，〇〇
西白新聞令	一七，〇〇
重紙林紙磅	一，〇〇
四磅牛皮紙令	二二，〇〇
白色打字紙令	一〇〇，〇〇
西白打字紙令	一六，〇〇
西色打字紙令	一六，〇〇
西白有光紙令	一四，〇〇
新版紙令	一三，〇〇
藍磅道林紙（四七磅）令	五八，〇〇

主要商品價格比較

品名	單位	八月十九日	八月廿三日
統一丙種（出）	元	一，三五	一，〇三
白粳上（南市）	担	二一，〇〇	二〇，〇〇
羊秈上（北市）	担	二一，〇〇	二〇，〇〇
老車麵粉	袋	七，三〇	六，八五
青島吉桶生油	担	六二，〇〇	五八，〇〇
亞細亞火油	桶	一一〇，〇〇	一〇〇，〇〇
龍頭細布	匹	二九，五〇	二五，〇〇
四君子元嗶嘰	匹	二八，〇〇	二三，八五
東洋人鐘	件	七五〇，〇〇	六八〇，〇〇
四支雙馬	件	一，〇四〇，〇〇	一，〇〇〇，〇〇
沙浦籽花（下水）	担	一五〇，〇〇	一四〇，〇〇
美亞被面	百幅	四〇〇，〇〇	三七〇，〇〇
美麗香烟	箱	一六〇，〇〇	一四五，〇〇
固本肥皂	箱	二六，〇〇	二三，八〇
三星牙膏	羅	四五，〇〇	四〇，〇〇

長春

讀普里波衣的「海底的戰士」

綠屏

偷離開現實而走向象徵、浪漫中去，則無論這作品所標榜的是什麼主義，一定是絕無內容可言的。素朴的現實主義的主張，只爲要使文學是現在的，所以應該發現現在的題材；又以爲要使文學是優秀的，所以應該學古典作家的寫作技巧。這兩點都是對的，但，單是優秀地去寫新的事物，是停止在事實描寫的舊立場上，是從直接的印象中去瑣屑地處理生活，這還不會把什麼新的東西，加入於文學的方法中去。

「對於新的事物，應該以新的優秀去描寫。」（倍斯巴洛夫語）

所謂新的優秀，主要的是指寫作技巧，可以分做兩方面講，即，一，新現實主義；二，革命的羅曼蒂克。——革命的羅曼蒂克是一種反自然主義的傾向，是揚棄了舊羅曼蒂克的種種不合理的誇張、夢幻、頹廢、女人之追求，而加了革命的新的手法的；至於新現實主義，則可將高爾基的「懺悔」「母力」等作例；它寫現在的事物，也使文學進展到更優秀的階段，它把握并再現人生肯定的與否定的尖銳化的鬥爭，但却不只舊社會所教養的客觀主義觀察事物，……嚴格的說來，新現實主義可以包含了革命的羅曼蒂克的表現法，因爲兩者是相互影響着的。羅曼蒂克有其烏托邦，新現實主義則使此種烏托邦立足於科學的現實，這之間毫無矛盾。

普里波衣的「海底的戰士」可以說是一部寫實的巨著，又由於作者的愛好新穎的想像，愛好同情的散文式的敘述，它又頗有羅曼蒂克氣味。

「海底的戰士」寫就，適在新現實主義理論確定之前，彼時浪漫主義還尚未被打入冷宮，但「現實主義」之說則確甚囂塵上，普里波衣便介乎這之間，不脫離現實，而走向浪漫之道路。

用明顯的例子，熱烈地提出反帝國主義戰爭的申訴，抗議人類與人類的屠殺。整個小說，是由於主人公的生活，冒險和他的許多伙伴的行動交織成的，查波夫代表了新一代的人物，他明事理，懂得戰爭爆發的眞正主因，又有一點近乎頹廢的玩世者的態度，這性格限於時空，限於作者之觀察力，只作了一個極模糊的描繪，顯然是尚未成熟的一個性格，一個典型。查波夫低低地，小心翼翼地說道：

「問題是在這裏，在什麼名義之下，我們要做着流血的勾當呢？人家對我們說，德國人要來攻擊我們，但是相反地，人家又在德國人腦子裏打進了一個思想，俄國人要來攻擊他們。人們驅使許多軍隊向戰線上去，你沒有看到，這不是正像人們驅使兩只狗互相打架嗎？他們把一只狗丟向另外一只狗的身邊去。於是兩只狗就開始互相咬着，互相撕裂着，只看到它們的毛一片片地飄揚開去……」

在這裏，他的言論無疑的是一個革命者，又當查波夫在戰爭的火焰裏呼喊：

「整個的力量是在民衆裏面，民衆已經起來了。整個的地球傳遍了呼喊的聲響，不久，民衆準備管理自己管理自己的時候也就要來到了。」

他又像是一個實際的工作者那樣堅定，他愛科學，愛書，愛理智地處理事物，是一個屹立的剛強的性格。但，當他在海軍大佐巡視潛水艇時，以那樣玩世的態度講述了自己的童年，他又像什麼呢？像一匹愛好靜默的野貓了。

水中的冒險生活，如用以與自然界作鬥爭，需是踏着人類先進者的腳步，是有益於人類本性的；可是機械的說水手知在以生命與他人的生命相拚，這所謂「他人」，也許倒是自己一方面的朋友，不願看到的血腥的戰鬥展開在海底，魚雷却總得由自己放出去，自己也總得忍受對方的還擊……處於大危險中的人，非堅強者即頹廢者；其結束於那種悽慘的一個悲劇裏，他絕不是偶然的。潛水艇是霍雅的眞正的愛人，於霍雅，潛水艇與他有同一個命運，而操縱命運的沙皇，無時無刻不在想蠻方法，要使潛水手效命於海底。

霍雅與普立娜的愛情，作者有其羅曼蒂克的想像，愷霍蘭也夫窒息於海洋裏了，霍雅飲了幾口水昏暈了，霍雅立即飲彈自殺了……這一切皆寫得極精彩，極動人，但作者沒有使讀者感到反帝國主義與反帝國主義戰爭的思想作一聯繫，否則，對作品的主題上的了解，將使讀者更有頭緒一點。

兵士與兵士之間的相互砍殺，還在沙皇與海軍大將看來，擬之乎蝨子與蝨子之間的相互嚙咬，倘蝨子背相互地咬給沙皇當鑑，則其有趣也許遠在前者之上，夏里亞賓唱得不錯：——「國王把裁縫喊來了，對他說，聽呀，笨傢伙，準備一點天鵝絨，跟我的蝨子縫上一套衣服……」

天鵝絨制服一套，蝨子咬得有勁，兵士砍殺得有精神，自然也當賞章一枚，這是可以類推的。

沙皇的「聯邦御國」的思想深深的印入作戰者的腦裏，在他作海軍大檢閱之際，士卒總期待着遇到一點不平常的東西，正如霍雅所想像：「在我以爲，他是很溫柔的，溫柔得像春天的鯨油的青草一般，或是嚴厲的，嚴厲得像火山爆發的響音……」而結果，他却不過是「一個最最平凡的人」，一個「肩膀上佩着大將軍的肩章，綠褐的鬍鬚剪得像圓錐形狀，臉孔被生活的磨折起皺紋」的人。

假戰爭不是一個民族獨立的自衛戰，（與一般羣衆無切身利害關係）倘代表戰鬥意志的只是一個「靈魂的深處」，有了湖謝之感的沙皇，則最後所得到的人民對於戰爭的反響，原是可以預料的。

潛水艇爆炸了，查波夫等八人之被救，雖說是人類征服海洋自然界的技術進步之結果，然而，如果不必要的戰鬥還得繼續，如果沙皇不會倒下去，加果民衆未會從皇廷獲得了自救的權力，則查波夫等八人還信其有第二次被救的好運氣的。

明末的「救濟特捐」

柳定

從「救濟特捐」這一名詞之產生，以至着手徵募，若干地方官的率先倡導，北平豪門富戶的大歎苦經，龍雲太太的關說，故意將觀前三十萬元作爲目的財產之捷徑，聽爲「一中國官吏竟能如此清廉，則國家斷不至如此糟」，宋子文氏在廣州發表談話，說廣東也無豪門，故無特捐對象，王寵惠所捐十億元，可是立即加註云：須待特商務印書館股票售出一部份。種種姿態，煞是可觀，如果能將所有資料彙編起來，訂成一部「救濟特捐史料」，相信對於後人研究近代史時，定有極大幫助。

因此想起了明末的史事。明末也有過救濟特捐的，名義彷彿是「助餉」。崇禎帝最初請勳臣戚臣助餉，先要求國丈嘉定伯周奎首先提倡，可是周奎大歎苦經，說家裏沒有銀子，好容易才認捐了二千兩，還是牢騷滿腹，頗不高興，等到城破後，周奎爲李自成手下的大將劉宗敏擄去活活打死，並抄沒家產，得現銀五十三萬兩，緞匹珠寶無數。此外如內閣大學士陳演，翰林院少詹事兼東閣大學士魏藻德等，情形也差不多。

最滑稽的還是北京圍城前後的那段期間。其時北京的「衛戍司令」是吳襄（即吳三桂之父），但他的守城部隊根本沒有了戰鬥力，李自成陷高碑店時，京裏已經混亂，文武百官忙着把金銀家私裝在大車上準備逃難，但京營不許他們出城，說：「要死大家死！」自己先就內鬨起來。等到京師被圍，一批不肯兵丁私自議論說：「咱們平日領六斗米的餉，支四錢銀子隨菜錢，而且常欠着不發！老子們沒有這等優，拚性命來替你們保全榮華富貴！」就一窩蜂散了。吳襄自己被活捉去，做了俘虜。城破後，文武百官被俘的達八百多人，關在田皇親府裏，由劉宗敏用棍拷打，要他們繳出貪污來的贓銀贖身，規定是：內閣十萬兩，部院、京堂、錦衣帥七萬或五萬三萬兩，科道、部郎五萬或三萬兩，翰林一萬兩，部曹千兩不等，勳臣戚臣全部財產充公，人掠死。……這和先前的「助餉」情形和時候竟成了一個極妙的對照。有人如熱心於搜羅明末「救濟特捐」的史料，「烈皇小識」及「明季稗史初編」等書中載多。自然，我們並不相信目前這時代的一切將是明末的再版，但是，「史者，鑑也」，把明末助餉的事作爲一面鏡子看，倘使一下三百年前勳臣戚臣的變態心理，從而反映出目前的豪門富戶的嘆苦經究竟內幕如何，當也是一件有意義的事吧。

胡適與陳衡哲的交情

佚名

十一月十七日，據胡先生民六所云：「去年十月始與女士通信」，時間不過月餘，那時還不相識，竟能對陳女士的詩一猜便中，或者讓人驚其奇蹟，加以懷疑了。

但，民五日記十月二十三日有「寄陳衡哲女士」一則：

女士，答吾徵文書曰：「我詩在文兩無歡迎」，「此詩贈叔永詩中語」豈可舍卻歡者而他求乎？」吾答書有「細讀來書頗有驗味」之概。女士答云：「請先生此後勿再「細讀來書」，否則「發明品」將日新月盛也，一笑。」吾因以此寄之。

不「細讀來書」，怕失書中味。
若「細讀來書」，怕被人入罪。
得罪寄信人，眞不得開交。
還請寄信人，下次寄信時，聰明點幾遭。

中鄉種有風趣的文字，或者有人也覺得可疑呢。

「留學日記」中還有和陳女士有關的兩則：

一、民五十一月一日「寄陳衡哲女士」：

你若「先生」我，我也「先生」你。不如兩兔了，省得多少事。

二、民五十一月三日「再答陳女士」。

陳女士答書曰：所謂「先生」者，「密斯忒」云也。不稱你「先生」，又稱你什麼？不果奇照了，么從主人理，我亦不知該，勉強「先生」你。

但我亦不該，缺呼你大名，「還請寄信人，下次寄信時，申明「要何稱」。」

適答之曰：

先生好辯才，駁我使我有口不能開。仔細想起來，呼牛呼馬，阿貓阿狗，有何分別？我叙書，本不該「不再寫信」，請你不用再驚猜。隨你稱什麼，我一一答應響，決不敢再駁回。

除掉這，再尋不着兩個像一代學人的來往談了。只有民五十二月二十日，「打油詩答叔永」一詩內用「拗戾」二字，註曰：「拗戾兩字，陳女士初用之」。又民六二月二十三日，「記陳女士一詩」：「陳女士有一詩云：（英文字母一詩「寂寂水中央」六段的是英文的Orbit）

張胡全書，這是得不到結論——究竟胡先生稱「詩」「胡鈴吟」「老洛陽」，是不是對陳女士的一段心情呢？只能說「士林佳話」如此了。我們要「打破沙鍋問到底」，還得「拿證據來」——要替胡先生治「水經注」的方法，搜集材料，「考證」「考據」。（下）

勝棋樓坐雨記

倉巷客

南京莫愁湖畔寒露道，城中人遊蹤罕至，濱湖人家多豢鴨，多種蔬菜，多輪大桑麻之類，則具生趣。新落成的新治新築，樓與蒞，花彩之麗，出水西門，過賞湖畔河水平靜，鷺鷥掠水，小市瓜果紛陳。市盡，北折得華嚴庵，拾級而上，即勝棋樓矗立湖濱。樓上書有「江天小閣坐人豪」額，元徽先生題「勝作人豪與公爭席，謝如不死爲我洗愁」一聯，今均不見。樓下懸莫愁小像，上有陳果夫先生書「金室三」大字，紙墨黑白鮮明，足證新增者也。亭生盧國良人，子民生倒懸之際，有兵聞佔據興，淘填興廢家少婦甚垂不朽。憑欄外眺，萬頃一碧無際，花氣襲人，都中人，遊涼夢城，隱約樓堞間，幕府雲山，白鷺洲纖纖四起。須臾大風捲樓，雲氣迷濛，林木濕雷，急雨瓢潑而下，如萬乳噴薄，千百點鳥拍飛驚走，亦復兩腳斜飛，一時瀰漫蒼古，青沐而出，眞奇觀也。

避難日記

徐中玉

二月九日

昨夜現東我住的屋子裏再三商量，在那情形下，我主張還是暫時遷避的好。他也勸我了，決定今天試試看到那不到換快，最好就先去看看。是極便對於我都我主人說了，主人一口答應可以覺忙極快。一年住有人會去，接來不知從那裏找來了一個，都是陪老實。他說他可以去，不過都說我們還是老澗裏暫住一時的好。我們說澗裏沒有空房子，他說他可以給我們在擺山村的親戚家想法。那擺山村離這裏還有五里，距離不遠，但是天遠一得到眞安全的地方，我們沒有郵時學關的打算，聽他說得一說，想一斟量，便決定接受他的勸告。我問他是否今天就可搬去，他說今天就可以去。於是馬上就動身了。

這天來過的都是緊張生活，緊張的原因是爭洲村太靠近大河，兵士常常過河來擾亂。現在擺山村是在幾個山頭的後面，於是每翻過一座山，我們的心裏便感到安全了不少。到達村裏的時候，我們幾乎喜得禁不住要笑出來了。

幾天的緊張在村裏是一個夢，我們的隨同自到第二天才出來，自己的屋子。不曾放鎮，我們的驚怪，只是他家所能讓出來的僅僅一間堆草的屋子，又黑又髒，實在不能住。剛巧甲長的家裏有空屋，我們換過了樓下的一間，相當整潔，向外還有個小小的木椅子會。帶來寄來要借可以用，墻飯鍋來也可以用的器具。月租一百二十元，屋主還是客氣：「會給你們住好了，不要算錢，不要算錢」。

晚飯囤筍新來，什麼東西都沒有準備好，由屋主邀我們一同吃了。我們去獨處着神的時候，村裏的男女老幼都走來圍看，跟了一腹，說我們的一舉一動，都覺得奇怪，好笑。他們都非常客氣阿平，用他們常用的方法邀我們，但阿平卻只是去我們身邊圍着看，幾個不懂事的孩子都不會出來，還才逐漸地不懂這些人的歡鬧。我們就寢

實在個窠了。這是好不容易啊！

二月十日

我們的房東是一位六十多歲的老太太同他的一個四十歲左右殘廢匠的兒子，這份人家就只有他們兩人，很覺奇怪。老太太非常和藹誠懇，兒子也不錯。整個上午忙着向附近的人家商議一些可吃的東西，村子裏沒有店鋪，因此，鄰近的村子亦都沒有，而時局如此，墟場已都形停止了。買來了幾十斤的蕃薯，番薯，芋頭，另外又繼進一斗米，和一斤鹽，一斤油。房東又送給我們一碗子青菜。看了幾一大堆東西，我們都很好了。閒着沒事，我的興致倒來了，任意走出一點來。它們還不能說我們不怕，我們不如是否我們不如此……　（十六）

超南石 疥瘡藥 毒特靈
內服丸藥 清血滅毒 每包三百萬
外用藥膏 拔毒止痛 每盒大瓶三百萬 小盒六十萬
各藥房均售
衛生局審核字第1337號
●外埠郵購寄費加二●
本診所有大批超特配尼西林B.D.油
淋病 免費注射 配尼西林
(Penicillin G Oil and wax 300000 I. U. per C.C. B.D.)
每管內含主藥淨純配尼西林G卅萬國際單位，爲使患者減輕負擔起見，特舉行免費注射，並僅收藥本900萬元，十萬單位2000萬元，手續費一概免收，及水溶性配尼西林500萬元
大眾診所 飯店對面 西藏路東首
瓦棉石禾大
應供量大
優點 產品種類
大禾實業工廠
白帶 痛經（專藥） 康娜星
行銷念年 治愈無算 一盒見效
上海萬利大藥房總發行
台灣 香草油
成分·保證美國標準
包裝 四十磅聽 五百磅箱
中國通商企業公司
最新出版 日用交際手冊
備此一部書 萬事不求人
能幫助您戰勝人事艱難！能替代您克服社會萬事！
大中華書局
生育快覽
兒子 女兒 活潑聰明 人人各有不同！
上海中亞書局
英雄風口琴
上海祥記口琴廠出品

·滑稽漫畫選刊· 藝術匠的新屋（選自「紐約客」）

新屋子，需用有畫，最後，進款地加上一層油漆，都是像粉刷一樣做成最後一層窗同樓的工作。

諸葛夫人每日清譚

我發現：那些人，包括我們的若干長官在內，顯然有了一個淺薄的錯覺。他們彷彿真的以爲從十九日開始我們大家都可以過「戰前標準」的生活，從此一天下太平」了。

最可笑的是那位地政局長，「效率」眞高，眞快，新幣制宣佈才一天，他馬上就要召集會議，在「戰前標準」口號下提高房租了。

我可以代表大多數市民向他抗議——我要告訴他：「幣制是改革了，我們以後是可以拿「金圓」了。然而，你要明白，我們大家在實際上也未增加收入，惟未提高待遇，在生活指數凍結下，很恐怕反而拿得更少，日子也恐怕反而難過，你會覺得我們現在就可以貿然提出「戰前標準」的房租了呢？

△ 你們聽！多多少少「有利可圖」「而眼明手快」的人，都已在用尖銳可怕的聲音高叫着「戰前標準」啊！

△ 而實際上，他們只是想乘機來一個更兇的「調整」，來一次更大的「漲價」。而現在，「索性」——以口號單單「一的說出了一個「戰前標準」來，眞正可怕極了，自私得太過份了。

△ 孔必需指出，如果這次幣制改革不能獲得成功，那些以「恢復戰前標準」爲名而一個「乘機漲價」是實的自私自利者實在是「始作俑」的大罪人。

如果新幣制給生活者的收入將被凍結於一通貨膨脹下的不合理的標準」（即上一期的「生活指數標準」），而他們的支出却要提高到「戰前標準」，請大家想想看，這個新的「金圓時代」又將給我們這一羣薪給生活者增加多少的重壓。

一開始，「父母官」如地政局長者馬上想到房屋業主的利益，馬上站出來代替業主設計漲價；然而，本來過得苦透苦透的薪給生活者的薪給呢，折扣的折扣，凍結的凍結，却沒有人覺得不公平，更沒有人以爲他們比少數的財主們更加「吃虧不起」。

不公平必不能使人心服。

我敢斷言這種「官」正在替政府製造「民怨」，也正在破壞政府所亟求創造的社會的安定。

——然而，又有那可憐的眞的百姓都想政府此……正的能夠解除我們的生活痛苦；然而，剛開頭，就又有那些「官」急急地用「恢復戰前標準」的鄉道符咒向我們的生活輸出了「一個導漲價」的惡念頭。這還有什麼可說呢？

用甘蔗汁灌甘蔗

比「殺雞取卵」更好的比喻

現在社會裏經濟流行着「殺雞取卵」的譬喻，據我所知，原是外國寓言中的材料，意思是要人們在根本上着想，不要貪小利而失大財源。前幾天李煥慶爲了反對財產稅的徵取，有「致告立院同人」一文，中間就用了這個比喻，後來立院重提案人對不同，並曾對此喻加以駁斥。

我覺得殺雞取卵的這個比喻，實在不好，被何擬與殺雞相比？因此，我却想起了「百喻經」中一個「甘蔗用甘蔗汁」一一比喻，似乎更爲切近一些。

它的大意是這樣的：有兩個人一同種植甘蔗，彼此發誓；誰種得好，誰就得重賞；誰種得不好，誰就得重罰。其中有一人心想：肥料第一重要，假如像用肥田粉一般施起肥來，甘蔗必可茂盛而豐收。又想：甘蔗本身的好處在甜，若用甜的東西澆溉，必定更加甜美無疑了。甜的東西又無過於甘蔗，於是他就採用許多的甘蔗，把它的汁一一壓榨出來，當作肥料，澆灌新生的甘蔗。滿以爲他的收成一定特別優美可以得到重賞。不料灌澆的結果是自己所有的甘蔗都死光了！自然他以後又受了重罰，要了雙重損失。

百喻經的作者說了比喻，便在後大發感慨道：「富人亦爾：欲求善福，恃己豪貴，專形挾勢，迫脅下民，陵奪財物，以用作福，本期善果，不知將來反獲其殃，知壓甘蔗，彼此都失！」

這一段話，是歸作今日「恃己豪貴」「迫脅下民」的人，作爲警鐘長鳴了。既將別人身上的汁液來灌溉自己的身體，原想豐收，而結果却也害死了自己。殺雞取卵，雖不得卵，猶可吃雞，用甘蔗汁灌甘蔗，結果是「彼此都失」，「反獲其殃」。

·靜嚴·

女人女人

△女子肯專心注視一件事件時，不是一面鏡子，便是一樁桃色新聞。

△男子戀愛失敗，獨身到老；女子戀愛失敗，嫁一個老人。

△女人不外兩種：一種時髦，一種舒服。

△男子結婚後，最幸運的女人是他的丈母娘——因爲她的麻煩轉移到她的女婿身上去了。

△想在婚後改造對方，只是一種熱情的幻想而已，實際上你會因遷就對方，改造自己。·大秋·

·希厄羅克里思所集· 讀書人的笑話

希厄羅克里思（Hierocles）是公元五世紀時的希臘新柏拉圖派哲學家，也是有史以來第一個搜集笑話的人。他的笑話集也許不全是他自己所採集的，然而却已被後人公認爲他的工作。這些笑話，大部分是對於所謂書獃子的讀書人的取笑，由中古時代的教士傳播開來，大約從第九世紀就開始流傳了的。

有一個讀書人遇到了一位醫生，說道，「我要請你原諒，我竟永不生病，雖然你正是我頂要好的朋友。」

× × ×

有一個讀書人想捕捉咬壞他的書籍的老鼠，他裝好了捕鼠機，又坐在旁邊守着。

× × ×

有一個讀書人想教他的馬吃得少些，他先就一點也不給牠吃；那馬死了，他於是說道，「眞晦氣，正在我教牠沒有食物也可以活下去的時候，牠却死了！」

× × ×

有一個讀書人想賣掉他的屋子，他只拿了這屋子的一塊石頭，當作貨樣。

× × ×

有一個讀書人要看自己是否應該睡了，他就把兩隻眼睛都閉了，再向鏡子跑去。

× × ×

有一個讀書人買了一間屋子，他就從窗子望到外面，向過路人問道，房子和他合適不合適？

× × ×

有一個讀書人聽到了他的大部分田地都被大水沖沒了，他就問答道，「我還剩些什麼呢？」

× × ×

有一個讀書人密封了他的酒桶，但他的僕人却在桶底鑽了個洞，偷去了一些。他看到酒少了，而封誌完好，很爲詫異；別人對他說，「也許是從桶底偷去的吧。」這讀書人就回答道，「你這獃子，下面的並不少，少的是上面那一半哪。」

× × ×

有一個讀書人遇到了一個人，對他說道，「我聽說你已經死了。」那人回答道，「你看，我不是活着嗎？」而這讀書人却又說道，「也許是吧，但是那一位把這消息告訴我的人，却比你靠得住。」

× × ×

有一個讀書人聽說烏鴉可以活到二百年，他就買了一隻，「我要來做一次實驗。」

× × ×

有一個讀書人在遭着風暴的船上，旁的人抓住了種種不同的物件，以便泅上岸去，而他却抓住了鐵錨。

× × ×

有一個讀書人聽到一對孿生子中有一個死了，當他遇到了還有一個的時候，對他問道，「你們兩個，那一個死了？是你呢，還是你的弟兄？」

× × ×

有一個讀書人到了渡頭，一直騎着馬到船上，別人問他爲什麼，他回道，「我很急哪。」

× × ×

有個讀書人需要錢用，賣掉他的書，又寫信給他的父親說道，「你可以替我高興，因爲現在我正用書來維持生活了。」

× × ×

有一個讀書人送他的兒子打仗去，這少年說，「我要把敵人的頭帶回來給你。」讀書人却回答道，「縱使你失掉了自己的頭，我也很高興看到你好好地回來。」

× × ×

有一個讀書人在希臘接到一封他朋友托他買書的信，他置之不理，不久，他的那位朋友也到了那裏，讀書人就說道，「我很抱歉，我不曾收到你那封要我買書的信。」

× × ×

一個讀書人，一個禿子，一個理髮師，一起去旅行，爲了安全起見，大家約定：每人輪流四小時守夜，第一個輪着理髮師，他就將那熟睡的讀書人的頭髮剃去，到了輪着他的時候，叫醒他。讀書人搔搔頭皮，覺得已經禿了，馬上喊道：「你這該死的剃頭匠，你竟叫醒禿子來代我了麼？」——之譯·

電視與電影之戰

由於「電視」的成功，好萊塢不免有點驚慌了。它們正設計着，第一個對策就是不容許，若干電影公司已禁止其簽訂合同的明星出現在電視廣播裏。但因此，原來的無線電廣播節目中的演員被拉來擔任電視廣播員，他們都是習慣於說話的，他們沒有表演電影的經驗，對於演劇本而不習慣於化裝以及攝演電影演員的舞台經驗。而電影演員，來自舞台的演員都富於擔任電視的表演工作。等到電視當局改善能付出較高的代價時，就會有較好的舞台演員參加表演。

電影公司不滿電視，正和不滿無線電一樣，據在那處進行調查的結果，有電視收影機的人就不像以往那樣的常去看電影。因此，大電影公司都拒絕他們的影片經由電視台播出去。可是另一方面，據調查的人却仍認爲家庭電視普及受歡迎不致能夠代替美國生活中的電影院，「到外面去玩一晚」是看電影院的習慣，不論有無電視，電影院總是不會關門的。

大房東

許多人走過那一座古堡。古堡的看守員對他們說道：「這古堡有七百年歷史了，一磚一石都沒有改動過，屋頂不漏，一如其舊，從來沒有修理過。」

「啊，」一位女客說，「這屋子的主人一定就是我們的大房東。」·靜·

·世界名著短篇偵探小說選譯·

·十三號獄室遁蹤記·

（卅七） Jacques Futrelle 原作 崔熙譯

辦公室外面的門上突然響出了兩響叩門的聲音。

「一定是那兩個新聞記者到來了，」典獄長說，「把他們請進來吧，」他首先吩咐了他的獄卒，然後又告訴他的兩個客人說，「你們千萬不要在那兩位記者面前多說什麼話，否則，難免要引起許多誤會了。」門開了，兩個新聞記者走了進來。

「晚安，典獄長，」其中的一個說。他是本老的記者哈金遜，跟着發問是老麼來了，「怎，好麼？」另外一個說，[illegible]

[illegible]

（未完）

東南体育

本報出版體育叢書 ★經售處 南京路三十七號

介紹下屆全運會場址—台灣

·思義寄自台北·

當七屆全國運動會閉幕不久，全國體育協進會理監事會通過八屆全運在光復後美麗的「蓬萊仙島」上舉行，台灣省體育協會並作初步籌劃決定場址在台北市圓山旁之大直。當時此消息尚無肯切確定，直至六月廿九日中央社官方電訊始云：「台省主席魏道明已承認接受一九五〇年全國運動會在台灣台北市舉行」。

吾國在本屆世運成績頹敗北，皆因國當平時對運動提倡不力，吾國並不是沒有真好運動員，然因連年戰禍，經濟拮据，運動場設備簡陋，對國民運動缺乏培植，運動水準之低是當然之事。當局對學校體育已願苦萬分，那能再有更進一步的滋養呢？觀夫我國選手在本屆世運場上之成績，籃球及田徑較之他國也并不差得怎麼遠，國家能好好的栽培提倡，迎頭趕上，來日方長，決不是沒有希望的！茲把八屆全運場址約略介紹如下：

梗概

台灣位於吾國東南之東海，是跨亞洲門戶，太平洋極西的大海島，從太平洋是前日本南進訓練補給根據地，與菲律賓呂宋島對峙，北望日本千島列島，南隔巴士海峽，西與福建省一衣帶水，全島面積三萬五千九百六十一平方公里，人口六百十二萬六千餘人，氣候常年如春，風景秀麗，土壤肥沃，物資豐富，每年可穫米二次，產糖、樟腦、水泥、木材、青菓為出口大宗。礦產凡金、銀、銅、鐵、煤、石油、硫磺、雲母等均有。尤以石油、煤礦蘊藏最富，米、糖、樟腦、木材為其他省份所最需要。

島史

台省在漢末時已是我國之領土，史範秦始皇廿八年（公元二一九年）遣使者去夷州求仙草書籍考證即今之台灣。公元五八九年遣虎賁陳稜略澎湖等地，十四世紀明朝在島上設立大明巡察使，管轄全島行政，至十六世紀葡萄牙人才至來到，他讚譽着這美麗的寶島稱：（Ilho Formosa）意即「美麗的島呀！」吾國當時以地大物博自負，視台灣為海隅荒嶼，毫未重視，十七世紀公元一六二四年荷蘭人向南洋活動，繼而西班牙人亦來到。葡，荷，西三國雖抱着野心但實際權力尚操在我漢民族手中（居民皆是閩廣兩省移民），明末鄭成功逐荷入守其地以抗清庭，鄭氏失敗後改屬福建省，甲午之役，我國戰敗，馬關條約割台灣於日本，今抗戰勝利，淪陷了五十一年復歸吾國版圖，國土重光，此誠莫大的光榮事也。

交通

台省位置處於適中且鄰近上海，菲律賓香港等大都市，有定期船隻及班機交通極稱便利，上海早晨上船次日下午到達，飛機每天一班，二小時便可到，台北飛機場前為日寇空軍總部及華南之基地，可容納大量飛行堡壘，如美州及海外各地選手可直接飛赴，島內鐵路是雙軌，街道是三線型柏油路，連長程公路也是柏油的，交通網可以說比任何省份密，自飛機場至全運會場廿分鐘即可，海路船先到基隆一小時，可到會場，港內可停泊萬噸以上船隻，并可直接靠碼頭。全運火炬可由飛機場運送或海船帶至，台灣水電極其完善，即使一窮鄉僻壤也有電燈，全島電力是用水發的，在卅五年統計台灣電力是全世界最廉的地方，市區街道相彷上海虹飛路，台灣雖是淪陷了五十一年，說句痛心的話它却比內地進步了五十一年，全國最繁華都市上海，水電，電話還是洋商的，還價漫無止境，要受他們的氣，但是在這裏都是自己的。台灣不但水電發達，拿游泳池講吧，台北一市的就比上海多出廿倍以上，甚至一小學校都有一具游泳池，附帶的還有室內完備的健身房。街道建築也極整齊優美，我國重工業除東北以外就要輪到台省的了。

選手膳宿

最傷腦筋的也許是「膳」的問題，台灣淪陷了這麼久，口味也就不同，日本式的菜臭而無味，也使你難於下嚥，光復雖有三年了，還不能全部改換過來，京滬式川揚式的餐館在這裏是很少。選手們來醫生倒可不必隨行，台灣學生十個有七個是學醫的。廚師可是不能忘記帶來。至於「住」是絕對不成問題的，這裏有極寬敞清潔日本式的「塔塔米」房，空軍選手可住空軍指揮部，陸軍可住警備司令部，海軍選手可住海軍巡防所，警察選手可住警察學校，健房設備極不差，其他省市選手可住在台灣省訓練團或省政府大廈（有二座，一座空着在修了）足夠容納各區域選手。北投及草山有五十家溫泉旅社，還有好幾座大的迎賓館，可以讓給觀光的人住。

台胞運動熱

因為氣候溫暖就養成了台胞性好運動，在七屆全運中台灣代表隊得到不少的光榮，連得數座錦標以及團體的錦標，台胞最擅長田徑、棒球、籃球、排球水球、乒乓等之球類。足球、籃球、排球水球較差，棒球水準最高，亦是最普遍運動。任何一社團一公司一機關都能有一隊，小學校也有組織，全省棒球隊總數有數百隊以上，記得！去年福建田徑隊訪滬時隊員赤腳比賽，轟動了滬濱，在台省每遇運動男女都愛赤腳，尤其是女的最愛赤腳，平時也不穿襪，最奇怪的足球也赤腳踢，有印度球隊風度，每年舉行一次全省運動會，其他球類每個月都有，每遇運動比賽都不售門票任人參觀，各學校本學期起體育課不及格者不得升級或畢業，恢復了舊制，台胞中有不少好手曾參加上屆世運會。

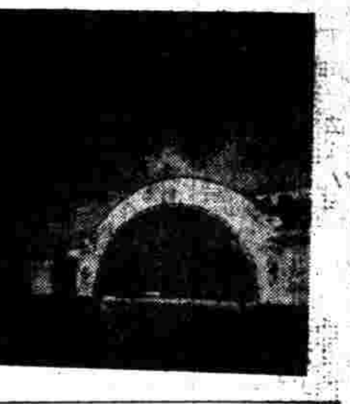

在台舉行意義深長

台省同胞淪陷了祖國五十一年，深受了日本人奴化教育，對於祖國存着漠糊輕視心理，設國內火車都沒有，地圖上說是祖國怎麼大，人口怎麼多，有幾十個的省份，他們還不能全信。讓台胞們能親歷看見各省市雄壯健兒，代表着各省份給他們信任，感到祖國是偉大，是前進，是年青，是英勇，使台胞們瞭解祖國是可愛的，不致有離異心向，像三十六年「二二八」錯誤舉動，不再會發生了。八屆全國運動會在台灣省舉行是具有深長意義的！

台盃網球帶際決賽 鏖戰四日澳終獲勝

薛特威爾直落三擊敗塞尼克 捷克隊對裁判表不滿 美澳却令治賽九月四日舉行

〔本報收音〕洛杉磯廿三日廣播，麻省栗山廿二日訊，澳捷之台盃帶際決賽最後一幕，澳洲藉薛特威爾之努力，以三比二，獲得台盃却令治權，將於九月四日對美國作本年度台盃誰屬之最後決戰。

澳捷台盃帶際決賽本定於廿日開始，連賽三天而結束，但事實上為：第一天，澳洲勝兩單打，第二天捷克勝雙打組，第三天比賽時第一單打費時三小時半，捷克屈勞勃尼獲勝，成二比一，第二單打薛特威爾對塞尼克一場，僅賽至七比五，三比一，因天色昏黑而中止。今日即從此點繼續比賽，塞尼克（捷）首先擊破薛特威爾之開球局，成二比三，復勝本人之開球局而成各三均勢，兩後兩局各勝開球局，成四比四，薛特威爾再勝開球局，成五比四，塞尼克開球時，薛特威爾連以回擊獲勝點，終於底定此盤，六比四。最後一盤，薛特威爾更控制全盤，以聰穎之落點獲勝，乃以直落三，為澳洲奪獲却令治權。此役比數為七比五，六比四，六比二，薛特威爾勝。

賽後，捷克隊將及其教練均對裁判表示不滿。塞尼克稱：「我簡直不懂！在昨天的比賽中，（指七比五的一盤）最少有三下極有進出之勝點均讓澳洲勝利！」屈勞勃尼則稱：「不論裁判如何裁決，他們終不是替捷克設想的。」斯教練柯斯萊更說得妙：「每當局勢緊張，勝點有出入時，裁判只懂說一個字：澳洲！」

茲將澳洲對捷克之台盃帶際決賽的總結果彙誌於后：

薛特威爾（澳）勝屈勞勃尼（捷）六比三，六比一，九比十一，十四比十二。

奎斯脫（澳）勝塞尼克（捷）六比二，十三比十一，六比零。

屈勞勃尼、塞尼克組（捷）勝勃期、柯林郎組（澳）六比三，十比八，四比六，六比三，六比四。

屈勞勃尼（捷）勝奎斯脫（澳）六比八，三比六，十八比十六，六比三，七比五。

薛特威爾（澳）勝塞尼克（捷）七比五，六比四，六比二。

〔合衆社廿二日波斯敦電〕台維斯盃網球帶際決賽，澳洲隊與捷克隊戰成二比二平手後，誰勝誰負將決於最後一組打決戰，日前薛氏曾先勝一局，復以三比一之成績領先，旋因天色昏黑，有礙於比賽之進行，乃改期星期日以決勝負。

澳洲之薛特威爾不負所望，於今日之富有決定性之比賽中，以七比五，六比四，六比二之成績擊敗捷克之塞尼克，造成澳洲以三比二之成績淘汰捷克而獲得却令斯賽權，將在却令斯賽中與盟主美國隊週旋，以定本屆之台盃誰屬。比賽開始後，誰也料不到薛氏之能克制塞尼克，但在比賽過程中，薛氏擊敗神經過敏之塞尼克比奎斯脫勝來較易得多，他表演佳妙，并在巔峯狀態下演出，成為澳洲台盃代表中最佳之一員，他勝來並不費力，僅曾一次失却一個發球局而已，但塞尼克竟有五次錯誤之多。美國隊與澳洲隊在台盃却令斯賽相遇是在勝利以來之第三次。

陳英郎力戰敗陣的一幕

在四百公尺預賽的終點上，陳英郎敗北的情況，在這張圖上充分顯露，英郎咬牙切齒，直衝終線，但與第二名仍相距一碼左右，離第一名十公尺。

泰爾培擊敗「彗星」 可能入選為台盃單打

〔本報收音〕洛杉磯廿三日廣播，羅德島紐樸脫城廿二日訊，第二十九屆紐樸脫邀請網球錦標賽，單打決賽今日舉行，泰爾培經激戰之後，擊退頭高壓，以四比六，六比三，四比六，六比四，六比二，擊敗「奇蹟專家」拉克斯，而獲本屆冠軍。

泰爾培本為美國台盃隊雙打組之可能選手，藉此項錦標後，將為單打選手的可能性亦隨之增高。

英丹足球賽 英國隊獲勝

〔廿二日倫敦電〕蘇格蘭聯賽之海波南斯足球隊今廿二日在倫敦與哥本哈根之法爾會足球隊比賽，海波南斯隊以五比零大勝。

今日網球精彩節目 陶冠球蔡國衡出馬

分戰謝兆良及周冠軍 女子單打周夫人對章志英

公開網球賽自上星期六起因雨停賽三天，今日起繼續舉行，第一場為女子單打第一次比賽，由天津冠軍雪愛娣女士對章志英小姐。周夫人左手執拍，擊抽兇猛，造詣極深，章女士為全運會上海代表，二人勢均，必有激烈競爭。

高級單打今舉行二場，一為陶冠球對謝兆頁，一為蔡國衡對周冠軍。陶飲譽已久，衛鈞硬派作風。蔡國衡力求上進，今年並在奧運選拔賽中……陶冠球實力雄厚，……之最優秀者。周冠軍好學不倦，老當益壯。

今日二場爭奪頗劇，必有精彩演出。中級單打今日開始，原有伍蔣兩對係第一組之賽，因伍患病，棄權，該項延後補賽。今晨賽程中對吳景業一場。另有男子雙打余因洪對張鴻奎一場。比賽仍在本市……七六號（電話四五四號）青年網球會舉行，門票分會員券五角及一元兩種。今明日秩序附錄於后：

八月廿四日（星期二）

雪愛娣對章志英	（女單）	三時半	
陶冠球對謝兆頁	（高單）	四時一刻	
蔡國衡對周冠軍	（高單）	五時半	
陳執中對吳敬學	（中單）	四時正	
徐田光 繞文達 對 陳修波 張鴻奎	男雙	五時正	

廿五日（星期三）

朱贊裕對侯開甲	（初單）	晨九時
蔡國衡對侯開弟	（初單）	晨九時
胡政先對馬景耀	（初單）	晨十時
朱幼寬對馬景華	（初單）	晨十時
楊灣濱對柯夫人	（女單）	三時半
潘維美對雪章靜者	（女單）	四時一刻
蔡國衡 走桐喆 對 王嘉驥 姜達	（男雙）	五時正
黃毅璋 蔡國衡 對 呂鈞 魏詩豪	（男雙）	六時半
李嘉石 謝兆頁 對 史鄭遂 郭正明	（男雙）	六時正
徐書新對張以中	（中單）	三時半
張鴻奎對程友賴	（中單）	四時一刻
胡法光對法凡英	（中單）	五時正

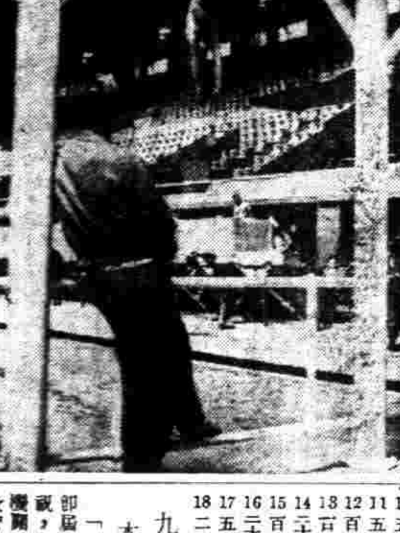

本運入水雙料冠軍德拉清斯在練習時攝

本市學生游泳賽 明晨在虹池舉行

九時開賽半天結束風雨無阻

一年一度之本市學生游泳錦標比賽大會，定明晨在江灣路虹口游泳池舉行，九時開始，半天結束。據體育場負責人稱：此項比賽，風雨無阻，務望全體運動員於上午八時半以前到池，準備一切。查從來水上運動，原為訓練人力與水力鬥爭，一天不作美，亦決不讓雨水變成禍水，仍將守時開賽，絕不作順延之考慮。裁判員請一律穿短褲香港衫，游池後則換穿雨履（由體育場出借），再進池圈，以保清潔。若有必要，更望裁判員另帶雨具，俾便冒雨工作。

女生組項目，原有五十碼自由式一項，茲因報名人數不足規定，已予取消。又昨日公佈之女生組漏號名單中，遺漏國立藥專學生陸亦璋小姐一名，加入五十碼仰泳及一百碼蛙式兩項，現已補入，編號為二〇八。全體賽員總數為一百十五人，比賽號布於今日分發，望各賽員向虹口游泳池先期領取，縫於游泳褲之前右上角。

各組各項目優勝者之獎品，請教育局李局長女公子李月華小姐隨賽隨給，至成績優異者之特獎，在全部比賽結束，經總裁判決定後，亦當場發給。茲將全部比賽節目時間及預賽分組名單，探誌於後：

·比賽秩序·

上午九時正開始

	項目	組別	時間
1	五十碼自由式（預）	大中學男生組	九：〇〇
2	二十碼自由式（預）	小學組	九：〇〇
3	百碼蛙式（預）	大中學男生組	九：二四
4	百碼蛙式（決）	大中學女生組	九：五四
5	百碼自由式（預）	大中學男生組	一〇：〇〇
6	百碼蛙式（複）	大中學男生組	一〇：一五
7	百碼蛙式（決）	小學組	一〇：三〇
8	百碼仰泳（預）	大中學男生組	一〇：三五
9	五十碼仰泳（決）	大中學女生組	一一：〇〇
10	五十碼自由式（複）	大中學男生組	一一：〇四
11	五十碼自由式（決）	小學組	一一：一四
12	百碼蛙式（決）	大中學男生組	一一：一七
13	百碼自由式（決）	大中學男生組	一一：二二
14	二十碼自由式（決）	大中學女生組	一一：二七
15	百碼仰泳（決）	大中學男生組	一一：二九
16	二十碼自由式（決）	小學組	一一：三四
17	五十碼自由式（決）	大中學男生組	一一：三六
18	二百碼自由式（決）	大中學男生組	一一：五〇

九九體育節 本市擴大慶祝

「九九」體育節轉瞬屆，本市決定擴大慶祝，詳細項目正由主管機關籌擬中。聞將遵照教育部令頒之慶祝辦法辦理，計有：（一）舉辦民族健康檢查。（二）舉辦民衆健康檢查。（三）舉辦各種表演及競賽。（四）舉行民衆運動大會。（五）舉辦民族健康運動講座。（六）舉辦公共場所清潔大檢查。（七）放映有關體育衛生教育電影。（八）出版民族健康運動特刊。

乒乓聯賽 猶太勝青年

三屆乒乓聯賽前日各場比賽，以乙組青年對猶太於郵五球室，青年為乙組中僅有之常勝軍。雙方角逐至烈，猶太抗衡組勁旅如楊鎊，喬茂，招商甲，凌隊，聯市甲，友星甲，新星甲等均已先後受挫一次，青年取得精神與心理上之優勢，奪標呼聲甚高，詎意此役相逢敗於新舉甲之猶太佬，上場後即遭遇威脅，首圈中連負三陣，銳氣大挫，次圈開始，青年謝開欽顧鶴華兩將急起直追，力扳四六兩局，不幸第五局吳學海以十六對廿一見敗於猶將塞勒之手，造成以二對四之危險鏡頭，第三圈接觸，青年亡命猛攻，錢吳兩將擊敗對方塞勒與開賽兩人，為青年追成各四平手，大有轉危為安之長機，無如顧鶴華養創不善攻，逐致無法控制猶太主將華沙門之聯珠抽擊，終以十五對廿一失利，結果猶太以五對四擊敗保持常勝紀錄之青年，堪稱得意傑作。按此役青年既負，乙組中逢無復再有不敗之軍，可見各隊實力之平均，紆來決賽誰屬，愈難逆料。

丙組四場以丙二部局青年青對聯市乙之戰，兩隊實力相差無幾，但戰來竟成一面倒之局，青年青僅賴蕭印龍之努力，以廿一對十七戰勝聯市乙左手老將部玉樹，奪得一分，結果聯市乙以八對一大勝青年青。對該部希望尚未遏絕。茲錄前日結果如下：

猶太勝青年（乙組）	五—四
友星乙勝信誼（丙一）	六—三
聯市乙勝青年青（丙二）	八—一
崇本乙勝人人（丙二）	八—一
招商乙勝影聯白（丙二）	五—四

今（廿四）日續有八場交鋒，甲組兩場由聯星戰精武黃，南華遣青聯，上列四隊均已敗陣數次，八勝負已無關宏旨，惟僅在競爭積分耳。其餘丙組六場中惟丙二部浦東隊尚保持不敗紀錄，今日對崇新興小將，後者苟不努力抗戰，難擋浦東也。茲錄今日秩序如下：

聯星—精武黃（甲組）	六時半	精總
南洋—青聯（甲組）	八時正	精總
洞庭—信誼（丙一）	八時正	洞庭
浦東—新興（丙二）	八時正	浦東
影聯白—崇本乙（丙二）	六時半	影聯
招商乙—陸聯（丙二）	八時正	郵五
招商丁—青年青（丙二）	八時正	郵五
綢青—中友中（丙一）	八時正	綢業

世運獲金牌 回國受重賞

土摔角代表奪冠軍 歸國後有花園洋房

據土耳其的安卡拉之無線電報導稱：土耳其之摔角代表在世界運動會獲得錦標後，衣錦榮歸，受者熱烈之歡迎，而伊斯坦布爾市政府委員等以彼等為國增光，將贈予獲冠軍之選手以一房子及一花園，以資鼓勵其成功。教育部主席彭哥格爾轄下之國民委員會已組織成立，正進行募集款項以酬獎各摔角選手。

塞當飛美 奪中量拳座

〔合衆社廿二日紐約電〕世界中量級拳擊錦標賽，法國之挑戰者馬山兒塞當氏將於明日下午乘飛機可抵此間埃遂爾飛行場。塞當是歐洲之中量級拳賽之王，定於九月廿一日在紐賽斯城羅斯福運動場與世界冠軍湯尼埃爾作却令斯賽之爭，賽當特勃克開始練習。湯尼埃爾氏定於星期二日由芝加哥抵此，雙方正式於星期三日簽比賽協定，是賽乃在世界重量錦標賽，華爾考對前大重量級冠軍李斯尼維福十五回合大賽前之秩序。

小型球聯賽 明起開始報名 限額一百隊

市體育協會小型足球委員會舉辦之第三屆小型足球聯賽，定明日（廿五日）起開始報名，三十一日（星期二）截止，報名地點南京西路七四九號（即靜安大樓）三〇六室，限額一百隊，額滿即止。本屆仍分甲乙丙三組，預定於下月初旬展幕，比賽地點假晉元公園及南市體育場舉行。茲將報名手續及注意事項列左：（一）每隊隨繳報名費金圓四圓，保證金六圓（保證金於賽畢倘無違權情事如數發還）。（二）每隊註冊以十二人為限，須於聯賽開始五天前將球員名單及球員個人照片向幹事部註冊，未經註冊球員不得參加比賽，（一經註冊，不得更改。）（三）參加各隊由負責人簽名蓋章，向該會申請註冊，應極力防止球員冒名跨隊等不正當行為。

駐蘇軍警憲 自建籃球場

〔吳縣通訊〕駐蘇軍警憲體育協會，擬在城內公共體育場舊址建新型球場一所，藉以提倡體育，而使蘇邑體育能得以永久滋長。茲悉：經費方面，業已籌有五億元之數，計二〇二師彭師長二億，輜汽王隊長一億，交警訓練班，測校，團管區，工四團四單位合二億。關於該籃球場式樣，一待輜汽名將賈志軍回蘇後，擬仿世運式樣而建築云。（安民）

精武盃排球精彩節目 精武今夕鬥西聯

乙組青鋒對南友勝利可期

精武盃排球賽，今夕六時一刻起，在虹口橫浜橋畔精武大會堂內繼續舉行，甲組之戰，最有可觀，由精武會對西聯隊，兩隊均為強師，虹口區中初次表演之劇戰也。

今夕秩序如下：

南友—青鋒（乙一）六時一刻 裁判狄惠章

精武—西聯（甲組）下午七時 裁判衛鼎彝

精武隊之實力甚強，老將新兵均被搜羅，張瑞為一著名的殺手，年前與汪德元齊名，被譽為雙璧，姚文彝之網前快壓，最近亦漸復盛風。小姚在籃球場上出名，但小姚的排球，入甲組時且比籃球為早，最近勤加練習，已恢復昔日水準。郝用敦，程義鴻及林中等都為青年名將，實力之強，可與任何一個強隊一戰。

西聯隊是西青及蘇聯的混合隊伍，傾聞會的精銳成軍，蘇聯的殺手佐治今夕將出場為西聯效力，佐治勞殺的兇勁為全滬一人，將予精武以極大的威脅。

以實力言，精武西聯技術相埒，今夕之戰，將決於戰略的運用，西聯的個人技術較佳，殺手亦多，進攻路線由四面八方而下，足以粉碎精武的守勢，但西聯慣於六人規則作戰，對於九人制的比賽每感吃虧，位置防禦上應有漏洞可尋，且西青與蘇聯合組成軍，於時未久，合作上亦有問題，精武可以乘此弱點進攻，亦有獲勝之機。將是一場精彩的比賽。

乙組之戰，青鋒在梁爲義領導下，實力較強，將可取得勝利。

△精武 程義鴻 陳嘉猷 熊大纘 郝用敦 韓偉 黃宏道 林申 姚文彝 陳國藩 文忠祺 陳炎新 張瑞

△西聯 姚基 羅蘭 科多梨金 巴基羅斯金 沙立夫 金弟里科夫 V基羅斯 金克羅金可 克維郝 夫斯基 高鼎 高克登 科 杜魯林

在荷舉行 職業自由車賽

〔廿二日荷蘭電〕世界職業自由車冠軍賽今廿二日在荷蘭之芝荷根勃繼續舉行，比利時之A史契地榮膺道路賽錦標。參加者共有九個國家之選手三十七人，祇有十人能完成一六六英里之艱苦路程，其餘在中途退出的選手，去年冠軍之荷蘭選手來廣爾庫浦亦在其列。觀衆夾道參觀，史却地以七小時三十分四二秒五之成績賽畢全程，勝比諾第二名之法選手勒海堆斯相距僅四車位，他的成績為七小時三十分廿三秒二。

至業餘自由車道路賽錦標，瑞典之哈里史尼爾獲得，是項比賽共一九六人參加，路程為一八五公里（一約一一五英里），成績為五小時十六分廿二秒一，與第二名相差比時之勒奴，勒之成績為五小時十八分十秒四。

征歐大勝 印曲棍球隊

〔廿二日比利時京城電〕印度之世運曲棍球冠軍隊今廿二日在比利時京都與比利時隊比賽，以八比零之成績獲勝，印隊于去星期五日與荷蘭隊比賽，亦以五比三之成績奏凱。

籃球友誼賽 又一勝天章

又一籃球隊昨日下午六時半，與天章隊作友誼賽於青年館，賽時又一發揮，上半時又一以十七對十佔先，終結又一以三十三對廿五告捷。

芬蘭長跑之聖—腦米

·戚公譯述·

提起萬米賽跑一項，就不能不令人憶起世運萬米聖手芬蘭之腦米；（Paavo Nurmi）這位「飛行的芬蘭人」曾一度保持從一千五百米起至萬米賽跑之世界紀錄。他保持着十項世界紀錄，是一員長距離賽跑之天才，彼雖已退休，然在世界之體壇上，其盛名至今不墜，在芬蘭國中，雖婦孺皆知其英名，他曾保持之十項世界紀錄如下：

（項目）	（時間）	（地點）	（年份）
二英里	八分五九秒六	海星基（芬）	一九三一年
五英里	二四分〇六秒二	戈襟（芬）	一九二四年
六英里	二九分卅六秒四	倫敦（英）	一九三〇年
九英里	四五分二七秒六	蕙拉司哥（英）	一九〇四年
十英里	五〇分一五秒	柏林（德）	一九二八年
三千米	五分二〇秒四	史篤克雲姆（瑞）	一九二六年
萬米	三〇分〇六秒二	戈襟（芬）	一九二四年
萬五千米	四六分九秒六	柏林（德）	一九二六年
二萬米	一小時四分卅八秒四	史篤克雲姆（瑞）	一九三〇年
一九二一〇米（一小時賽跑）	一小時	柏林（德）	一九二八年

他於一九二四年在芬蘭之戈襟以三〇分〇六秒二之成績創立世界萬米新紀錄後，同年在巴黎表演，轟驚了全體巴黎，參觀他表演的觀衆，擁擠滿谷。

一九二五年他在美國表演，獲得美滿之成績，足跡走遍全美之各大城市，平均每週表演二次至三次，參加賽跑在五十次以上，正月在麥迪遜廣場首次露臉，四座客滿，門券售罄，還千觀衆不得其門而入，終擁於場外之街道中。其次：他在洛杉磯運動場表演，觀衆五萬餘人，看着這位長跑聖手，展開他天真瀟灑的雙臂，從容地壓倒波斯輪體育會之翰氏Hahn，并創立三項世界新紀錄，在揚基運動場之八百米賽跑中，僅在最後一次的五十餘次賽跑敗於雅魯海爾夫爾許。

一九二〇年安特維浦奧林匹克大會，腦米才廿四齡，參加五千米賽跑，緊隨於法國之基里奧脫之後屈居次席，後來在萬米賽跑決賽時却壓倒基氏而榮膺首席并獲萬米越野賽跑錦標。

一九二四年在巴黎大會時，他在長距離賽跑之程賽史中創立一新紀錄，共有驚人之演出，他手戴着計時的賽跑表，在兩小時之內，連創五千米及千五百米兩項賽跑之新紀錄。他並於最後狀態下掠得萬米越野賽跑錦標，芬蘭長跑隊三千米隊賽跑錦標，協助其本國隊奪得，是在一星期以內奪得四項金牌勝利，是他史中一頁最光榮之紀錄。

一九二八年，已三十二歲，不特在萬米賽跑創立紀錄并連獲得七項勝利，五千米及三千米障礙賽跑，敗於其國人之年輕選手而屈居次席。

一九三二年，已逾三十六之年齡，不遠七千里前往美國洛杉磯出席第十屆世運大會，因對於他的業餘資格取消，致未能參加比賽。他本來是有志要在馬拉松賽跑一顯身手，不英他的國人都來希望他能再榮冠於首，自安特維浦大會後逐時出拉松路界，然他的壯志未酬。

英在奧會中心舉行 殘廢人運動會

二百餘殘廢者參加

英國當局於星期日舉行一個別開生面之運動會，地點是在奧林匹克中心之烈特蒙公園運動場，參加之選手俱屬在戰時受傷之殘廢軍人文員等，彼等乃乘坐三輪病車之殘廢聯合會會員。

美們參加之項目是持條羹競走，用手推動或用瓦斯，電力推動之病人三輪車競賽及障礙競賽。他們缺手的運動員則以蛋盛在條匙裏以口啣着條匙而參加持匙蛋競賽。

這是該聯會主辦之首屆運動會，使用奧林匹克之中心場所是得到奧林匹克委員會及工務部長之獲准。

今日，二百餘名三輪病車之會員出席在烈特蒙全世界首屆舉行之殘廢人運動會，競代表團之率領人為英海軍中尉丹里氏，他曾一度乘坐病輪越過高峯。有一部份選手是從英倫之北部乘坐其三輪病車經過四百公里之路程趕來參加。比賽項目為：三輪車競慢比賽、駕駛技巧試驗、障礙賽、蛋持羹競走、修理比賽（包括掉換電塞等工作）。

有夫婦兩人於童年時即患癱瘓症的，他們獲得保持他們雙座三輪車最完整潔淨之獎品，這座三輪車是他倆於兩年前用以渡蜜月者。